



PROIECT HOTĂRÂRE
privind stabilirea impozitelor și taxelor locale pentru 2019

În temeiul următoarelor acte normative:

- a) Art. 56, art. 120 alin. (1), art. 121 alin. (1) și (2) și art. 139 alin. (2) din Constituția României;
- b) Art. 4 și 9 paragraful (3) din Carta europeană a autonomiei locale adoptată la Strasbourg, la 15 octombrie 1985 și ratificată prin Legea nr. 199/1997;
- c) Titlul IX din Legea nr. 227/2015 privind Codul fiscal cu modificările și completările ulterioare;
- d) Art. 344 din Legea nr. 207/2015 privind Codul de procedură fiscală;
- e) OUG nr. 80/2013 privind taxele judiciare de timbru cu modificările și completările ulterioare;
- f) Art. 5 alin. (1) lit. a) și alin. (2), art. 16 alin. (2), art. 20 alin. (1) lit. b), art. 27, art. 30 din Legea finanțelor publice locale nr. 273/2006 cu modificările și completările ulterioare;
- g) OG nr. 2/2001 privind regimul juridic al contravențiilor, cu modificările și completările ulterioare;
- h) Art. 23 din Ordinul MAI nr. 1501/2006 cu modificările și completările ulterioare, privind procedura înmatriculării, înregistrării, redierii și eliberarea autorizației de circulație provizorie sau pentru probe a vehiculului;
- i) Procedura nr. 59/2016 publicată în Monitorul Oficial al României nr. 1/2016 privind taxa pentru folosirea mijloacelor de reclamă și publicitate;
- j) Legea serviciilor comunitare de utilități publice nr. 51/2006 republicate, cu modificările și completările ulterioare;
- k) Legea serviciului de salubritate a localităților nr. 101/2006, cu modificările și completările ulterioare;
- l) Ordinul nr. 109/2007 privind aprobarea Normelor metodologice de stabilire, ajustare sau modificare a tarifelor pentru activitățile specifice serviciului de salubritate a localităților, Ordinul nr. 82/2015 privind aprobarea Regulamentului-cadru al serviciului de salubritate a localităților;
- m) Legea nr. 52/2003 republicată privind transparența decizională în administrația publică;
- n) Art. 27, art. 36 alin. (1), alin. (2) lit. b) și alin. (4) lit. c), art. 45 din Legea administrației publice locale nr. 215/2001, republicată cu modificările și completările ulterioare.

În conformitate cu prevederile art. 2 din Legea nr. 351/2001 privind aprobarea Planului de amenajare a teritoriului național, cu modificările și completările ulterioare, localitatea Mereni este localitate de rangul IV, iar localitățile Osmancea, Ciobănița și Miriștea sunt localități de rangul V;

Potrivit prevederilor art. 36 alin. (2) lit. b) și alin. (4) lit. c) și art. 115 alin. (1) lit. b) din Legea administrației publice locale nr. 215/2001 republicată, cu modificările și completările ulterioare;

HOTĂRĂȘTE:

Art. 1 – Se aprobă impozitele și taxele locale pentru anul 2019, după cum urmează:

- j) Impozitul și taxa pe clădiri prevăzute în Anexa nr. 1;
- k) Impozitul și taxa pe teren prevăzute în Anexa nr. 2;
- l) Impozitul pe mijloace de transport prevăzut în Anexa nr. 3;
- m) Taxe pentru eliberarea certificatelor, avizelor și a autorizațiilor prevăzute în Anexa nr. 4;
- n) Taxa pentru servicii și afișaj în scop de reclamă și publicitate prevăzute în Anexa nr. 5;
- o) Impozitul pe spectacole prevăzut în Anexa nr. 6;
- p) Taxe privind activitatea de stare civilă prevăzute în Anexa nr. 7;
- q) Taxa de salubritate prevăzută în Anexa nr. 8;
- r) Alte taxe locale prevăzute în Anexa nr. 9.

Art. 2 – Anexele 1 – 9 fac parte integrantă din prezenta hotărâre.

Art. 3 – Neplata la termenele scadente a impozitelor și taxelor locale reglementate prin prezenta hotărâre atrage după sine calcularea de majorări de întârziere, iar pentru nerespectarea obligațiilor impuse se instituie sancțiuni în cuantumul prevăzute de actele normative în vigoare.

Art. 4 – Prezentul act administrativ se completează cu prevederile Legii nr. 227/2015 privind Codul fiscal, ale Legii nr. 207/2015 privind Codul de procedură fiscală, precum și cu actele normative subsecvente în vigoare.

Art. 5 – Taxele judiciare de timbru ce se fac venit la bugetul local al Comunei Mereni sunt reglementate și stabilite de conform dispozițiilor OG nr. 80/2013 privind taxele judiciare de timbru, cu modificările și completările ulterioare, precum și cu actele normative subsecvente în vigoare.

Art. 6 – Contravențiilor prevăzute în prezenta hotărâre li se aplică dispozițiile OG nr. 2/2001 privind regimul juridic al contravențiilor aprobată cu modificările și completările ulterioare prin Legea nr. 180/2002, cu modificările și completările ulterioare, inclusiv posibilitatea achitării pe loc sau în termen de cel mult 48 de ore de la data încheierii procesului verbal de constatare și stabilire a contravențiilor, ori, după caz, de la data comunicării acestuia, a jumătate din minimul amenzii.

Art. 7 – Modele cererilor, declarațiilor care nu sunt aprobate prin prezentul act administrativ, vor fi aprobate prin dispoziția Primarului Comunei Mereni.

Art. 8 – Prezenta hotărâre intră în vigoare începând cu data de 01 ianuarie 2019.

Art. 9 – La data intrării în vigoare a prezentului act administrativ își încetează aplicabilitatea orice altă prevedere contrară.

Art. 10 - Prezenta hotărâre poate fi atacată de cei interesați în fața Secției de Contencios Administrativ și Fiscal a Tribunalului Constanța în condițiile Legii contenciosului administrativ nr. 554/2004.

Art. 11 – Secretarul Comunei va comunica prezenta hotărâre Primarului Comunei Mereni, Compartimentului contabilitate, taxe și impozite, Instituției Prefectului – Județul Constanța în vederea exercitării controlului de legalitate.

PRIMARUL COMUNEI MERENI

GAREA SILVIU FLORENTIN

IMPOZITUL ȘI TAXA PE CLĂDIRI**CAP. I IMPOZITUL/ TAXA PE CLĂDIRI PENTRU PERSOANE FIZICE**

Calculul impozitului/taxei pe clădiri datorat de persoanele fizice pentru clădirile rezidențiale și clădirile - anexă

Art. 1 Pentru clădirile rezidențiale și clădirile-anexă, aflate în proprietatea persoanelor fizice, impozitul pe clădiri se calculează prin aplicarea unei cote de 0,12%, asupra valorii impozabile a clădirii.

Art. 2 Valoarea impozabilă a clădirii, exprimată în lei, situată în zona A și B a localităților din Comuna Mereni (Mereni, Osmancea, Ciobănița și Miriștea) se determină prin înmulțirea suprafeței construite desfășurate a acesteia, exprimată în metri pătrați, cu valoarea impozabilă corespunzătoare, exprimată în lei/m², din tabelul următor:

Nr. Crt.	Tipul clădirii	Valoarea impozabilă - lei/m ² -	
		Cu instalații de apă, canalizare, electrice și încălzire (condiții cumulative)	Fără instalații de apă, canalizare, electrice sau încălzire
A	Clădire cu cadre din beton armat sau cu pereți exteriori din cărămidă arsă sau din orice alte materiale rezultate în urma unui tratament termic și/sau chimic	1.000	600
B	Clădire cu pereții exteriori din lemn, din piatră naturală, din caramidă nearsă, din vâlătuci sau din orice alte materiale nesupuse unui tratament termic și/sau chimic	300	200
C	Clădire-anexă cu cadre din beton armat sau cu pereți exteriori din caramidă arsă sau din orice alte materiale rezultate în urma unui tratament termic și/sau chimic	200	175
D	Clădire-anexă cu pereții exteriori din lemn, din piatră naturală, din caramidă nearsă, din vâlătuci sau din orice alte materiale nesupuse unui tratament termic și/sau chimic	125	75
E	În cazul contribuabilului care deține la aceeași adresă încăperi amplasate la subsol, demisol și/sau la mansardă, utilizate ca locuință, în oricare dintre tipurile de clădiri prevăzute la lit. A-D	75% din suma care s-ar aplica clădirii	75% din suma care s-ar aplica clădirii

F	În cazul construcțiilor care dețin în aceeași adresă încăperi amplasate la subsol, la demisol și/sau la mansardă, utilizate în alte scopuri decât cei de locuință, în oricare dintre tipurile de clădiri prevăzute la lit. A-D	30% din suma care s-ar aplica clădirii	50% din suma care s-ar aplica clădirii
---	--	--	--

Art. 3 Valoarea impozabilă a clădirii stabilită conform art. 2 se ajustează în funcție de rangul localității și zona în care este amplasată clădirea, prin înmulțirea valorii acesteia cu coeficientul de corecție corespunzător, prevăzut în tabelul următor:

Zona în cadrul localitățiiA	RANGUL LOCALITĂȚII	
	Rang IV: Mereni	Rang V: Osmancea, Ciobănița, Miriștea
A	1,10	1,05
B	1,05	1,00
C	1,00	0,95
D	0,95	0,90

Art. 4 Valoarea impozabilă a clădirii, determinată în urma aplicării prevederilor art. 1 -3, se reduce în funcție de anul terminării acesteia, după cum urmează:

a) cu 50%, pentru clădirea care are o vechime de peste 100 de ani la data de 1 ianuarie a anului fiscal de referință;

b) cu 30%, pentru clădirea care are o vechime cuprinsă între 50 de ani și 100 de ani inclusiv, la data de 1 ianuarie a anului fiscal de referință;

c) cu 10%, pentru clădirea care are o vechime cuprinsă între 30 de ani și 50 de ani inclusiv, la data de 1 ianuarie a anului fiscal de referință.

Calculul impozitului/taxei pe clădiri datorat de persoanele fizice pentru clădirile nerezidențiale și clădirile – anexă

Art. 5 (1) Pentru clădirile nerezidențiale aflate în proprietatea persoanelor fizice, impozitul pe clădiri se calculează prin aplicarea unei cote de 1,3% asupra valorii care poate fi:

a) valoarea rezultată dintr-un raport de evaluare întocmit de un evaluator autorizat în ultimii 5 ani anteriori anului de referință, deus la organul fiscal local până la primul termen de plată din anul de referință;

b) valoarea finală a lucrărilor de construcții, în cazul clădirilor noi, construite în ultimii 5 ani anteriori anului de referință;

c) valoarea clădirilor care rezultă din actul prin care se transferă dreptul de proprietate, în cazul clădirilor dobândite în ultimii 5 ani anteriori anului de referință.

(2) Impozitul/ taxa pe clădiri stabilită conform alin. (1) se majorează cu o cotă adițională de 15,4%, potrivit art. 489 alin. (1) din Codul fiscal.

(3) Pentru clădirile nerezidențiale aflate în proprietatea persoanelor fizice, utilizate pentru activități din domeniul agricol, impozitul pe clădiri se calculează prin aplicarea unei cote de 0,4% asupra valorii impozabile a clădirii.

(4) În cazul în care valoarea clădirii nu poate fi calculată conform prevederilor alin. (1), impozitul se calculează prin aplicarea cotei de 2% asupra valorii impozabile determinate în cazul clădirilor rezidențiale, conform art. 457 din Codul fiscal.

Calculul impozitului pe clădirile cu destinație mixtă aflate în proprietatea persoanelor fizice

Art. 6 (1) În cazul clădirilor cu destinație mixtă aflate în proprietatea persoanelor fizice, impozitul se calculează prin însumarea impozitului calculat pentru suprafața folosită în scop rezidențial conform art. 1 - 4 cu impozitul determinat pentru suprafața folosită în scop nerezidențial, conform art. 5.

(2) - În cazul în care la adresa clădirii este înregistrat un domiciliu fiscal la care nu se desfășoară nicio activitate economică, impozitul se calculează conform art. 1-4.

(3) - Dacă suprafețele folosite în scop rezidențial și cele folosite în scop nerezidențial nu pot fi evidențiate distinct, se aplica următoarele reguli:

a) în cazul în care la adresa clădirii este înregistrat un domiciliu fiscal la care nu se desfășoară nicio activitate economică, impozitul se calculează conform art. 1-4;

b) în cazul în care la adresa clădirii este înregistrat un domiciliu fiscal la care se desfășoară activitatea economică, iar cheltuielile cu utilitățile sunt înregistrate în sarcina persoanei care desfășoară activitatea economică, impozitul pe clădiri se calculează conform prevederilor art. 5.

Art. 7 Obligații

(1) Persoanele fizice care, la data de 31 decembrie 2018, au în proprietate clădiri nerezidențiale sau clădiri cu destinație mixtă, au obligația să depună declarații până la data de 31 martie 2019. Declarația privind categoria de clădiri aflate în proprietate/ folosință se depune la sediul Primăriei Mereni din Comuna Mereni, str. Libertății, nr. 112, Județul Constanța sau se pot transmite la adresa de e-mail primaria.mereni@yahoo.com. Sunt luate în calcul doar declarațiile datate și semnate de proprietari/ titularii dreptului de folosință.

(2) Persoanele fizice care efectuează operațiuni juridice în decursul unui an, operațiuni care au ca efect pierderea dreptului de proprietate asupra unei clădiri, au obligația de a depune o declarație în acest sens la sediul Primăriei Mereni din Comuna Mereni, str. Libertății, nr. 112, Județul Constanța. Declarația poate fi transmisă la adresa de e-mail primaria.mereni@yahoo.com. Sunt luate în calcul doar declarațiile datate și semnate de proprietari/ titularii dreptului de folosință. Declarațiile se depun în termen de 30 de zile, inclusive, de la data operațiunii.

(3) Persoanele fizice sunt obligate să depună declarații chiar dacă beneficiază de reducere sau de scutire la plata impozitului/ taxei pe clădiri.

(4) Pentru clădirile proprietate publică sau privată a statului ori a unităților administrative teritoriale concesionate, închiriate, date în administrare sau în folosință, după caz, persoanelor fizice se stabilește taxa pe clădiri care reprezintă sarcina fiscală a concesionarilor, locatarilor, titularilor dreptului de administrare sau de folosință, după caz, în condiții similare stabilirii impozitului pe clădiri.

Art. 8 Sancțiuni

(1) Constituie contravenții următoarele fapte:

a) Depunerea peste termen a declarațiilor prevăzute la art. 7 alin. (1) și (2);

b) Nedepunerea declarațiilor prevăzute la art. 7 alin. (1) și (2).

(2) Contravenția prevăzută la alin. (1) lit. a) se sancționează cu amendă de la 70 de lei la 279 lei.

(3) Contravenția prevăzută la alin. (1) lit. b) se sancționează cu amendă de la 279 lei la 696 lei.

(4) Constatarea contravențiilor și aplicarea sancțiunilor se face de persoanele împuternicite prin dispoziția Primarului Comunei Mereni din cadrul Compartimentului contabilitate, taxe și impozite.

Art. 9 Bonificație

Pentru plata cu anticipație a impozitului pe clădiri datorat pentru întregul an de către contribuabili, până la data de 31 martie 2019, persoanelor fizice li se acordă o bonificație de 10%.

CAP. II IMPOZITUL/ TAXA PE CLĂDIRI PENTRU PERSOANE JURIDICE

Calculul impozitului/ taxei pe clădiri datorat de persoane juridice

Art. 10 (1) Pentru clădirile rezidențiale aflate în proprietatea sau deținute de persoanele juridice, impozitul/taxa pe clădiri se calculează prin aplicarea unei cote de 0,12% asupra valorii impozabile a clădirii.

(2) Pentru clădirile nerezidențiale aflate în proprietatea sau deținute de persoanele juridice, impozitul/taxa pe clădiri se calculează prin aplicarea unei cote de 1,3% asupra valorii impozabile a clădirii.

(3) Impozitul/ taxa pe clădiri stabilită la alin. (2) se majorează cu o cotă adițională de 15,4%, conform art. 489 alin. (1) din Codul fiscal.

(4) Pentru clădirile nerezidențiale aflate în proprietatea sau deținute de persoanele juridice, utilizate pentru activități din domeniul agricol, impozitul/taxa pe clădiri se calculează prin aplicarea unei cote de 0,4% asupra valorii impozabile a clădirii.

(5) În cazul clădirilor cu destinație mixtă aflate în proprietatea persoanelor juridice, impozitul se determină prin însumarea impozitului calculat pentru suprafața folosită în scop rezidențial conform alin. (1), cu impozitul calculat pentru suprafața folosită în scop nerezidențial, conform alin. (2), (3) sau (4).

(6) Pentru stabilirea impozitului/taxei pe clădiri, valoarea impozabilă a clădirilor aflate în proprietatea persoanelor juridice este valoarea de la 31 decembrie 2018 și poate fi:

a) ultima valoare impozabilă înregistrată în evidențele organului fiscal;

b) valoarea rezultată dintr-un raport de evaluare întocmit de un evaluator autorizat în conformitate cu standardele de evaluare a bunurilor aflate în vigoare la data evaluării;

c) valoarea finală a lucrărilor de construcții, în cazul clădirilor noi, construite în cursul anului fiscal anterior;

d) valoarea clădirilor care rezultă din actul prin care se transferă dreptul de proprietate, în cazul clădirilor dobândite în cursul anului fiscal anterior;

e) în cazul clădirilor care sunt finanțate în baza unui contract de leasing financiar, valoarea rezultată dintr-un raport de evaluare întocmit de un evaluator autorizat în conformitate cu standardele de evaluare a bunurilor aflate în vigoare la data evaluării;

f) în cazul clădirilor pentru care se datorează taxa pe clădiri, valoarea înscrisă în contabilitatea proprietarului clădirii și comunicată concesionarului, locatarului, titularului dreptului de administrare sau de folosință, după caz.

(7) Valoarea impozabilă a clădirii se actualizează o dată la 3 ani pe baza unui raport de evaluare a clădirii întocmit de un evaluator autorizat în conformitate cu standardele de evaluare a bunurilor aflate în vigoare la data evaluării, depus la organul fiscal local până la primul termen de plată din anul de referință.

(8) Prevederile alin. (7) nu se aplică în cazul clădirilor care aparțin persoanelor față de care a fost pronunțată o hotărâre definitivă de declanșare a procedurii falimentului și nici în cazul clădirilor care sunt scutite de plata impozitului/ taxei pe clădiri.

(9) În cazul în care proprietarul clădirii nu a actualizat valoarea impozabilă a clădirii în ultimii 3 ani anteriori anului de referință, cota impozitului/taxei pe clădiri este 5%.

(10) În cazul în care proprietarul clădirii pentru care se datorează taxa pe clădiri nu a actualizat valoarea impozabilă în ultimii 3 ani anteriori anului de referință, diferența de taxă față de cea stabilită conform alin. (1) sau (2), după caz, va fi datorată de proprietarul clădirii.

Art. 11 Obligații

(1) Persoanele juridice au obligația de a depune declarații privind clădirile pe care le dețin în proprietate la data de 31 decembrie 2018, destinația și valoarea impozabilă a acestora, până la data de 31 martie 2019, inclusiv. Declarațiile de depun la sediul Primăriei Mereni din Comuna Mereni, str. Libertății, nr. 112, Județul Constanța sau se pot transmite la adresa de e-mail primaria.mereni@yahoo.com. Sunt luate în calcul doar declarațiile datate și semnate de proprietari/ titularii dreptului de folosință.

(2) Persoanele juridice care efectuează operațiuni juridice în decursul unui an, operațiuni care au ca efect pierderea dreptului de proprietate asupra unei clădiri, au obligația de a depune o declarație în acest sens la sediul Primăriei Mereni din Comuna Mereni, str. Libertății, nr. 112, Județul Constanța. Declarația poate fi transmisă la adresa de e-mail primaria.mereni@yahoo.com. Sunt luate în calcul doar declarațiile datate și semnate de proprietari/ titularii dreptului de folosință. Declarațiile se depun în termen de 30 de zile, inclusive, de la data operațiunii.

(3) Persoanele juridice sunt obligate să depună declarații chiar dacă beneficiază de reducere sau de scutire la plata impozitului/ taxei pe clădiri.

Art. 12 Sancțiuni

(1) Constituie contravenții următoarele fapte:

a) Depunerea peste termen a declarațiilor prevăzute la art. 11 alin. (1) și (2);

b) Nedepunerea declarațiilor prevăzute la art. 11 alin. (1) și (2).

- (2) Contravenția prevăzută la alin. (1) lit. a) se sancționează cu amendă de la 280 de lei la 1.116 lei.
- (3) Contravenția prevăzută la alin. (1) lit. b) se sancționează cu amendă de la 1.116 lei la 2.500 lei.
- (4) Constatarea contravențiilor și aplicarea sancțiunilor se face de persoanele împuternicite prin dispoziția Primarului Comunei Mereni din cadrul Compartimentului contabilitate, taxe și impozite.

Art. 13 Bonificație

Pentru plata cu anticipație a impozitului pe clădiri datorat pentru întregul an de către contribuabili, până la data de 31 martie 2019, persoanelor juridice li se acordă o bonificație de 5%.

CAP. III DISPOZIȚII COMUNE

Art. 15 Pentru clădirile neîngrijite se majorează impozitul cu 500%.

Art. 16 Criteriile de încadrare în categoria clădirilor neîngrijite și modalitatea de aplicare a impozitului majorat se vor stabili prin hotărâre a Consiliului Local al Comunei Mereni.

CAP. IV SCUTIRI LA IMPOZITUL/ TAXA PE CLĂDIRI

Art. 17 Nu se datorează impozit/taxa pe clădiri pentru:

a) clădirile aflate în proprietatea publică sau privată a statului sau a unităților administrativ-teritoriale, cu excepția încăperilor folosite pentru activități economice sau agrement, altele decât cele desfășurate în relație cu persoane juridice de drept public;

b) clădirile aflate în domeniul privat al statului concesionate, închiriate, date în administrare ori în folosință, după caz, instituțiilor publice cu finanțare de la bugetul de stat, utilizate pentru activitatea proprie a acestora;

c) clădirile aflate în proprietatea fundațiilor înființate prin testament constituite, conform legii, cu scopul de a întreține, dezvolta și ajuta instituții de cultură națională, precum și de a susține acțiuni cu caracter umanitar, social și cultural;

d) clădirile care, prin destinație, constituie lăcașuri de cult, aparținând cultelor religioase recunoscute oficial, asociațiilor religioase și componentelor locale ale acestora, precum și casele parohiale, cu excepția încăperilor folosite pentru activități economice;

e) clădirile funerare din cimitire și crematorii;

f) clădirile utilizate de unitățile și instituțiile de învățământ de stat, confesional sau particular, autorizate să funcționeze provizoriu ori acreditate, cu excepția încăperilor care sunt folosite pentru activități economice care generează alte venituri decât cele din taxele de școlarizare, servirea meselor pentru preșcolari, elevi sau studenți și cazarea acestora, precum și clădirile utilizate de către creșe, astfel cum sunt definite și funcționează potrivit Legii nr. 263/2007 privind înființarea, organizarea și funcționarea creșelor, cu modificările și completările ulterioare;

g) clădirile unei instituții sau unitățile care funcționează sub coordonarea Ministerului Educației și Cercetării Științifice sau a Ministerului Tineretului și Sportului, precum și clădirile federațiilor sportive naționale, cu excepția încăperilor care sunt folosite pentru activități economice;

h) clădirile unităților sanitare publice, cu excepția încăperilor folosite pentru activități economice;

i) clădirile din parcurile industriale, parcurile științifice și tehnologice, precum și cele utilizate de incubatoarele de afaceri, cu respectarea legislației în materia ajutorului de stat;

j) clădirile care sunt afectate activităților hidrotehnice, hidrometrice, hidrometeorologice, oceanografice, de îmbunătățiri funciare și de intervenții la apararea împotriva inundațiilor, precum și clădirile din porturi și cele afectate canalelor navigabile și stațiilor de pompare aferente canalelor, cu excepția încăperilor care sunt folosite pentru activități economice;

k) clădirile care, prin natura lor, fac corp comun cu poduri, viaducte, apeducte, diguri, baraje și tuneluri și care sunt utilizate pentru exploatarea acestor construcții, cu excepția încăperilor care sunt folosite pentru alte activități economice;

l) clădirile aferente infrastructurii feroviare publice sau infrastructurii metroului;

m) clădirile Academiei Române și ale fundațiilor proprii înființate de Academia Română, în calitate de fondator unic, cu excepția încăperilor care sunt folosite pentru activități economice;

n) clădirile aferente capacităților de producție care sunt în sectorul pentru apărare cu respectarea legislației în materia ajutorului de stat;

n) clădirile care sunt utilizate ca cere, celare, roșadnițe, ciupercării, silozuri pentru furaj, silozuri și/sau patule pentru depozitarea și conservarea cerealelor, cu excepția încăperilor care sunt folosite pentru alte activități economice;

p) clădirea folosită ca domiciliu și/sau alte clădiri aflate în proprietatea sau coproprietatea persoanelor prevăzute la art. 2 lit. a), c)-e) din Ordonanța de urgență a Guvernului nr. 82/2006 pentru recunoașterea meritelor personalului armatei participant la acțiuni militare și acordarea unor drepturi acestuia și urmașilor celui decedat, aprobată cu modificări prin Legea nr. 111/2007, cu modificările și completările ulterioare;

q) clădirile aflate în domeniul public al statului și în administrarea Regiei Autonome "Administrația Patrimoniului Protocolului de Stat", cu excepția încăperilor care sunt folosite pentru activități economice;

r) clădirile aflate în proprietatea sau coproprietatea veteranilor de război, a văduvelor de război și a văduvelor nerescăsătorite ale veteranilor de război;

s) clădirea folosită ca domiciliu aflată în proprietatea sau coproprietatea persoanelor prevăzute la art. 1 și 5 din Decretul-lege nr. 118/1990, republicat, cu modificările și completările ulterioare, și a persoanelor fizice prevăzute la art. 1 din Ordonanța Guvernului nr. 105/1999, aprobată cu modificări și completări prin Legea nr. 189/2000, cu modificările și completările ulterioare;

t) clădirea folosită ca domiciliu aflată în proprietatea sau coproprietatea persoanelor cu handicap grav sau accentuat și a persoanelor încadrate în gradul I de invaliditate, respectiv a reprezentanților legali, pe perioada în care au în îngrijire, supraveghere și întreținere persoane cu handicap grav sau accentuat și persoane încadrate în gradul I de invaliditate;

u) clădirile aflate în proprietatea organizațiilor cetățenilor aparținând minorităților naționale din România, cu statut de utilitate publică, precum și cele închiriate, concesionate sau primite în administrare ori în folosință de acestea de la o instituție sau o autoritate publică, cu excepția încăperilor care sunt folosite pentru activități economice;

v) clădirile destinate serviciului de apostilă și supralegalizare, cele destinate depozitării și administrării arhivei, precum și clădirile afectate funcționării Centrului Național de Administrare a Registrilor Naționale Notariale;

w) clădirile deținute sau utilizate de către întreprinderile sociale de inserție;

x) clădirile clasate ca monumente istorice, de arhitectură sau arheologice, indiferent de titularul dreptului de proprietate sau de administrare, care au fațada stradala și/sau principală renovată sau reabilitată conform prevederilor Legii nr. 422/2001 privind protejarea monumentelor istorice, republicată, cu modificările și completările ulterioare, cu excepția încăperilor care sunt folosite pentru activități economice.

PREȘEDINTE ȘEDINȚĂ,

CONTRASEMNEAZĂ
SECRETAR,

IMPOZITUL ȘI TAXA PE TEREN**CAP. I IMPOZITUL/ TAXA PE TEREN****Calculul impozitului/taxei pe teren datorat de persoanele fizice/ juridice**

Art. 1 (1) Impozitul/ taxa pe teren se stabilește luând în calcul suprafața terenului, rangul localității în care este amplasat terenul, zona și categoria de folosință a terenului, conform încadrării făcute de consiliul local.

(2) În cazul unui teren amplasat în intravilan, înregistrat în registrul agricol la categoria de folosință terenuri cu construcții, impozitul/ taxa pe teren se stabilește prin înmulțirea suprafeței terenului, exprimată în hectare, cu suma corespunzătoare prevăzută în următorul tabel:

Zona în cadrul localității	Rang IV: Mereni	Rang V: Osmancea, Ciobănița, Miriștea
A	889	711
B	711	534
C	534	355
D	348	178

(3) În cazul unui teren amplasat în intravilan, înregistrat în registrul agricol la altă categorie de folosință decât cea de terenuri cu construcții, impozitul/ taxa pe teren se stabilește prin înmulțirea suprafeței terenului, exprimată în hectare, cu suma corespunzătoare prevăzută la alin. (4), iar acest rezultat se înmulțește cu coeficientul de corecție corespunzător prevăzut la alin. (5)."

(4) Pentru stabilirea impozitului/ taxei pe teren, potrivit alin. (3), se folosesc sumele din tabelul următor, exprimate în lei pe hectar:

Nr. crt.	Categoria de folosință	ZONA			
		A	B	C	D
1	Teren arabil	28	21	19	15
2	Pășune	21	19	15	13
3	Fâneată	21	19	15	13
4	Vie	46	35	28	19
5	Livadă	53	46	35	28
6	Padure sau alt teren cu vegetație forestieră	28	21	19	15
7	Teren cu ape	15	13	8	0
8	Drumuri și căi ferate	0	0	0	0
9	Teren neproductiv	0	0	0	0

(5) Suma stabilită conform alin. (4) se înmulțește cu coeficientul de corecție corespunzător prevăzut în următorul tabel:

Rangul localității	Coefficientul de corecție
IV	1,10
V	1,00

(6) În cazul unui teren amplasat în extravilan, impozitul/ taxa pe teren se stabilește prin înmulțirea suprafeței terenului, exprimată în hectare, cu suma corespunzătoare prevăzută în următorul tabel, înmulțită cu coeficientul de corecție corespunzător prevăzut la alin. (5):

Nr. crt.	Categoria de folosință	Impozit (lei)
1	Teren cu construcții	31
2	Teren arabil	50
3	Pășune	28
4	Fâneată	28
5	Vie pe rod, alta decât cea prevăzută la nr. crt. 5.1	55
5.1	Vie până la intrarea pe rod	0
6	Livadă pe rod, alta decât cea prevăzută la nr. crt. 6.1	56
6.1	Livadă până la intrarea pe rod	0
7	Pădure sau alt teren cu vegetație forestieră, cu excepția celui prevăzut la nr. crt. 7.1	16
7.1	Pădure în vârstă de până la 20 de ani și pădure cu rol de protecție	0
8	Teren cu apă, altul decât cel cu amenajări piscicole	6
8.1	Teren cu amenajări piscicole	34
9	Drumuri și căi ferate	0
10	Teren neproductiv	0

(7) În cazul terenurilor aparținând cultelor religioase recunoscute oficial în România și asociațiilor religioase, precum și componentelor locale ale acestora, cu excepția suprafețelor care sunt folosite pentru activități economice, valoarea impozabilă se stabilește prin asimilare cu terenurile neproductive.

Art. 2 Obligații

(1) Persoanele fizice/ juridice care efectuează operațiuni juridice în decursul unui an, operațiuni care au ca efect pierderea dreptului de proprietate asupra unui teren, au obligația de a depune o declarație în acest sens la sediul Primăriei Mereni din Comuna Mereni, str. Libertății, nr. 112, Județul Constanța. Declarația poate fi transmisă la adresa de e-mail primaria.mereni@yahoo.com. Sunt luate în calcul doar declarațiile datate și semnate de proprietari/ titularii dreptului de folosință. Declarațiile se depun în termen de 30 de zile, inclusiv, de la data operațiunii.

(2) Persoanele fizice/ juridice sunt obligate să depună declarații chiar dacă beneficiază de reducere sau de scutire la plata impozitului/ taxei pe teren.

(3) Pentru terenurile proprietate publică sau privată a statului ori a unităților administrativ-teritoriale, concesionate, închiriate, date în administrare sau în folosință, după caz, persoanelor fizice se stabilește taxa pe teren care reprezintă sarcina fiscală a concesionarilor, locatarilor, titularilor dreptului de administrare sau de folosință, după caz, în condiții similare stabilirii impozitului pe teren.

Art. 3 Sancțiuni

(1) Constituie contravenții următoarele fapte:

c) Depunerea peste termen a declarațiilor prevăzute la art. 2 alin. (1);

d) Nedepunerea declarațiilor prevăzute la art. 2 alin. (1).

(3) Contravenția prevăzută la alin. (1) lit. a) se sancționează cu amendă de la 70 de lei la 279 lei, în cazul persoanelor fizice.

(4) Contravenția prevăzută la alin. (1) lit. a) se sancționează cu amendă de la 280 de lei la 1.116 lei, în cazul persoanelor juridice.

(5) Contravenția prevăzută la alin. (1) lit. b) se sancționează cu amendă de la 279 lei la 696 lei, în cazul persoanelor fizice.

(6) Contravenția prevăzută la alin. (1) lit. b) se sancționează cu amendă de la 1.116 lei la 2.500 lei, în cazul persoanelor juridice.

(4) Constatarea contravențiilor și aplicarea sancțiunilor se face de persoanele împuternicite prin dispoziția Primarului Comunei Mereni din cadrul Compartimentului contabilitate, taxe și impozite.

Art. 9 Bonificație

(1) Pentru plata cu anticipație a impozitului pe teren datorat pentru întregul an de către contribuabili, până la data de 31 martie 2019, persoanelor fizice li se acordă o bonificație de 10%.

(2) Pentru plata cu anticipație a impozitului pe teren datorat pentru întregul an de către contribuabili, până la data de 31 martie 2019, persoanelor juridice li se acordă o bonificație de 5%.

CAP. II DISPOZIȚII COMUNE

Art. 15 Pentru terenul agricol situat în extravilan și nelucrat timp de 2 ani consecutiv, se majorează impozitul pe teren cu 500%, începând cu al treilea an. În acest sens se va constitui o comisie prin dispoziția Primarului Comunei Mereni care, din oficiu sau în urma unor sesizări, va verifica pe teren și va constata starea terenurilor agricole. Constatările vor fi consemnate într-un raport ce va fi însoțit de planșe fotografice relevante. Prin acest raport, Comisia va propune Consiliului Local Mereni aprobarea terenurilor pentru care se va majora impozitul cu 500%.

Art. 16 Pentru terenurile neglijate situate în intravilan se majorează impozitul cu 500%.

Art. 17 Criteriile de încadrare în categoria terenurilor neglijate și modalitatea de aplicare a impozitului majorat se vor stabili prin hotărâre a Consiliului Local al Comunei Mereni.

CAP. III SCUTIRI

Art. 18 Nu se datorează impozit/ taxa pe teren pentru:

a) terenurile aflate în proprietatea publică sau privată a statului ori a unităților administrativ-teritoriale, cu excepția suprafețelor folosite pentru activități economice sau agrement;

b) terenurile aflate în domeniul privat al statului concesionate, închiriate, date în administrare ori în folosință, după caz, instituțiilor publice cu finanțare de la bugetul de stat, utilizate pentru activitatea proprie a acestora;

c) terenurile fundațiilor înființate prin testament, constituite conform legii, cu scopul de a întreține, dezvolta și ajuta instituții de cultură națională, precum și de a susține acțiuni cu caracter umanitar, social și cultural;

d) terenurile aparținând cultelor religioase recunoscute oficial și asociațiilor religioase, precum și componentelor locale ale acestora, cu excepția suprafețelor care sunt folosite pentru activități economice;

e) terenurile aparținând cimitirelor și crematoriilor;

f) terenurile utilizate de unitățile școlare și instituțiile de învățământ de stat, confesional sau particular, autorizate să funcționeze provizoriu ori acreditate, cu excepția suprafețelor care sunt folosite pentru activități economice care generează alte venituri decât cele din taxele de școlarizare, servirea meselor

pentru profesorii, elevii sau studenții și cazarea acestora, precum și clădirile utilizate de către eroii, astfel cum sunt definite și funcționează potrivit Legii nr. 263/2007, cu modificările și completările ulterioare;

g) terenurile unităților sanitare publice, cu excepția suprafețelor folosite pentru activități economice;

h) terenurile legate de sistemele hidrotehnice, terenurile de navigație, terenurile aferente infrastructurii portuare, canalelor navigabile, inclusiv ecluzele și stațiile de pompare aferente acestora, precum și terenurile aferente lucrărilor de îmbunătățiri funciare, pe baza avizului privind categoria de folosință a terenului, emis de oficiile de cadastru și publicitate imobiliară;

i) terenurile folosite pentru activitățile de apărare împotriva inundațiilor, gospodărirea apelor, hidrometeorologie, cele care contribuie la exploatarea resurselor de apă, cele folosite ca zone de protecție definite în lege, precum și terenurile utilizate pentru exploatarea din subsol, încadrate astfel printr-o hotărâre a consiliului local, în măsura în care nu afectează folosirea suprafeței solului;

j) terenurile degradate sau poluate, incluse în perimetrul de ameliorare, pentru perioada cât durează ameliorarea acestora;

k) terenurile care prin natura lor și nu prin destinația dată sunt improprii pentru agricultură sau silvicultură;

l) terenurile ocupate de autostrăzi, drumuri europene, drumuri naționale, drumuri principale administrate de Compania Națională de Autostrăzi și Drumuri Naționale din România - S.A., zonele de siguranță a acestora, precum și terenurile ocupate de piste și terenurile din jurul pistelor reprezentând zone de siguranță;

m) terenurile pe care sunt amplasate elementele infrastructurii feroviare publice, precum și cele ale metroului;

n) terenurile din parcurile industriale, parcurile științifice și tehnologice, precum și cele utilizate de incubatoarele de afaceri, cu respectarea legislației în materia ajutorului de stat;

o) terenurile aferente capacităților de producție care sunt în sectorul pentru apărare cu respectarea legislației în materia ajutorului de stat;

p) terenurile Academiei Române și ale fundațiilor proprii înființate de Academia Română, în calitate de fondator unic, cu excepția terenurilor care sunt folosite pentru activități economice;

q) terenurile instituțiilor sau unităților care funcționează sub coordonarea Ministerului Educației și Cercetării Științifice sau a Ministerului Tineretului și Sportului, cu excepția terenurilor care sunt folosite pentru activități economice;

r) terenurile aflate în proprietatea sau coproprietatea veteranilor de război, a văduvelor de război și a văduvelor nerecăsătorite ale veteranilor de război;

s) terenul aferent clădirii de domiciliu, aflat în proprietatea sau coproprietatea persoanelor prevăzute la art. 1 și 5 din Decretul-lege nr. 118/1990, republicat, cu modificările și completările ulterioare, și a persoanelor fizice prevăzute la art. 1 din Ordonanța Guvernului nr. 105/1999, aprobată cu modificări și completări prin Legea nr. 189/2000, cu modificările și completările ulterioare;

t) terenul aferent clădirii de domiciliu, aflat în proprietatea sau coproprietatea persoanelor cu handicap grav sau accentuat și a persoanelor încadrate în gradul I de invaliditate, respectiv a reprezentanților legali, pe perioada în care au în îngrijire, supraveghere și întreținere persoane cu handicap grav sau accentuat și persoane încadrate în gradul I de invaliditate;

u) terenurile aflate în proprietatea sau coproprietatea persoanelor prevăzute la art. 2 lit. a), c)-e) din Ordonanța de urgență a Guvernului nr. 82/2006, cu modificările și completările ulterioare;

v) terenurile destinate serviciului de apostilă și supralegalizare, cele destinate depozitării și administrării arhivei, precum și terenurile afectate funcționării Centrului Național de Administrare a Registrelor Naționale Notariale;

w) suprafețele de fond forestier, altele decât cele proprietate publică, pentru care nu se reglementează procesul de producție lemnoasă, cele certificate, precum și cele cu arborete cu vârsta de până la 20 de ani;

x) terenurile detinute sau utilizate de către întreprinderile sociale de inserție;

y) terenurile aflate în proprietatea organizațiilor cetățenilor aparținând minorităților naționale din România, cu statut de utilitate publică, precum și cele închiriate, concesionate sau primite în administrare ori în folosință de acestea de la o instituție sau o autoritate publică, cu excepția terenurilor care sunt folosite pentru activități economice.

2) suprafețele construite ale terenurilor aferente clădirilor clasate ca monumente istorice, de arhitectură sau arheologice, prevazute la art. 456 alin. (1) lit. x), indiferent de titularul dreptului de proprietate sau de administrare, cu excepția terenurilor care sunt folosite pentru activități economice.

PREȘEDINTE ȘEDINȚĂ,

CONTRASEMNEAZĂ
SECRETAR,

IMPOZITUL PE MIJLOACELE DE TRANSPORT**CAP. I CALCULUL IMPOZITULUI PE MIJLOACELE DE TRANSPORT**

Art. 1 În cazul oricăruia dintre următoarele autovehicule, impozitul pe mijlocul de transport se calculează în funcție de capacitatea cilindrică a acestuia, prin înmulțirea fiecărei grupe de 200 cm³ sau fracțiuni din aceasta cu suma corespunzătoare din tabelul următor:

Nr.crt.	Mijloace de transport cu tracțiune mecanică	Lei/ 200 cm ³ sau fracțiune din acestea
I. Vehicule înmatriculate (lei/200³ sau fracțiune din aceasta)		
1	Motociclete, tricicluri, cvadricicluri și autoturisme cu capacitatea cilindrică de până la 1.600 cm ³ , inclusiv	8
2	Motociclete, tricicluri și cvadricicluri cu capacitatea cilindrică de peste 1.600 cm ³	9
3	Autoturisme cu capacitatea cilindrică între 1.601 cm ³ și 2.000 cm ³ inclusiv	18
4	Autoturisme cu capacitatea cilindrică între 2.001 cm ³ și 2.600 cm ³ inclusiv	72
5	Autoturisme cu capacitatea cilindrică între 2.601 cm ³ și 3.000 cm ³ inclusiv	144
6	Autoturisme cu capacitatea cilindrică de peste 3.001 cm ³	290
7	Autobuze, autocare, microbuze	24
8	Alte vehicule cu tracțiune mecanică cu masa totală maximă autorizată de până la 12 tone, inclusiv	30
9	Tractoare înmatriculate	18
II. Vehicule înregistrate		
1	Vehicule cu capacitate cilindrică	lei/200 cm ³
1.1	Vehicule înregistrate cu capacitate cilindrică < 4.800 cm ³	2-4
1.2	Vehicule înregistrate cu capacitate cilindrică > 4.800 cm ³	4-6
2	Vehicule fără capacitate cilindrică evidențiată	50-150 lei/an

Art. 2 În cazul mijloacelor de transport hibride, impozitul se reduce cu 50%.

Art. 3 În cazul unui ataș, impozitul pe mijlocul de transport este de 50% din impozitul pentru motocicletele respective.

Art. 4 În cazul unui autovehicul de transport de marfă cu masa totală autorizată egală sau mai mare de 12 tone, impozitul pe mijloacele de transport este egal cu suma corespunzătoare prevăzută în tabelul următor:

„Numarul de axe si greutatea bruta incarcata maxima admisa		Impozitul (în lei/an)	
		Ax(e) motor(oare) cu sistem de suspensie pneumatică sau echivalentele recunoscute	Alte sisteme de suspensie pentru axele motoare
I	Două axe		
1	Masa de cel puțin 12 tone, dar mai mică de 13 tone	0	142
2	Masa de cel puțin 13 tone, dar mai mică de 14 tone	142	395

	3	Masa de cel puțin 14 tone, dar mai mică de 15 tone	395	555
	4	Masa de cel puțin 15 tone, dar mai mică de 18 tone	555	1257
	5	Masa de cel puțin 18 tone	555	1257
II	3 axe			
	1	Masa de cel puțin 15 tone, dar mai mică de 17 tone	142	248
	2	Masa de cel puțin 17 tone, dar mai mică de 19 tone	248	509
	3	Masa de cel puțin 19 tone, dar mai mică de 21 tone	509	661
	4	Masa de cel puțin 21 tone, dar mai mică de 23 tone	661	1019
	5	Masa de cel puțin 23 tone, dar mai mică de 25 tone	1019	1583
	6	Masa de cel puțin 25 tone, dar mai mică de 26 tone	1019	1583
	7	Masa de cel puțin 26 tone	1019	1583
III	4 axe			
	1	Masa de cel puțin 23 tone, dar mai mică de 25 tone	661	670
	2	Masa de cel puțin 25 tone, dar mai mică de 27 tone	670	1046
	3	Masa de cel puțin 27 tone, dar mai mică de 29 tone	1046	1661
	4	Masa de cel puțin 29 tone, dar mai mică de 31 tone	1661	2464
	5	Masa de cel puțin 31 tone, dar mai mică de 32 tone	1661	2464
	6	Masa de cel puțin 32 tone	1661	2464

Art. 5 În cazul unei combinații de autovehicule, un autovehicul articulat sau tren rutier, de transport de marfă cu masa totală maximă autorizată egală sau mai mare de 12 tone, impozitul pe mijloacele de transport este egal cu suma corespunzătoare prevăzută în tabelul următor:

Numărul de axe și greutatea brută încărcată maximă admisă		Impozitul (în lei/an)		
		Ax(e) motor(oare) cu sistem de suspensie pneumatică sau echivalentele recunoscute	Alte sisteme de suspensie pentru axele motoare	
I	2+1 axe			
	1	Masa de cel puțin 12 tone, dar mai mică de 14 tone	0	0
	2	Masa de cel puțin 14 tone, dar mai mică de 16 tone	0	0
	3	Masa de cel puțin 16 tone, dar mai mică de 18 tone	0	64

4	Masa de cel puțin 19 tone, dar mai mică de 20 tone	64	147
5	Masa de cel puțin 20 tone, dar mai mică de 22 tone	147	344
6	Masa de cel puțin 22 tone, dar mai mică de 23 tone	344	445
7	Masa de cel puțin 23 tone, dar mai mică de 25 tone	445	803
8	Masa de cel puțin 25 tone, dar mai mică de 28 tone	803	1408
9	Masa de cel puțin 28 tone	803	1408
II	2+2 axe		
1	Masa de cel puțin 23 tone, dar mai mică de 25 tone	138	321
2	Masa de cel puțin 25 tone, dar mai mică de 26 tone	321	528
3	Masa de cel puțin 26 tone, dar mai mică de 28 tone	528	775
4	Masa de cel puțin 28 tone, dar mai mică de 29 tone	775	936
5	Masa de cel puțin 29 tone, dar mai mică de 31 tone	936	1537
6	Masa de cel puțin 31 tone, dar mai mică de 33 tone	1537	2133
7	Masa de cel puțin 33 tone, dar mai mică de 36 tone	2133	3239
8	Masa de cel puțin 36 tone, dar mai mică de 38 tone	2133	3239
9	Masa de cel puțin 38 tone	2133	3239
III	2+3 axe		
1	Masa de cel puțin 36 tone, dar mai mică de 38 tone	1698	2363
2	Masa de cel puțin 38 tone, dar mai mică de 40 tone	2363	3211
3	Masa de cel puțin 40 tone	2363	3211

Numarul de axe și greutatea brută încarcată maximă admisă		Impozitul (în lei/an)	
		Ax(e) motor(oare) cu sistem de suspensie pneumatică sau echivalentele recunoscute	Alte sisteme de suspensie pentru axele motoare
IV	3+2 axe		
1	Masa de cel puțin 36 tone, dar mai mică de 38 tone	1500	2083
2	Masa de cel puțin 38 tone, dar mai mică de 40 tone	2083	2881
3	Masa de cel puțin 40 tone, dar mai mică de 44 tone	2881	4262
4	Masa de cel puțin 44 tone	2881	4262

		3+2 axe	
1	Masa de cel puțin 36 tone, dar mai mică de 38 tone	853	1032
2	Masa de cel puțin 38 tone, dar mai mică de 40 tone	1032	1542
3	Masa de cel puțin 40 tone, dar mai mică de 44 tone	1542	2454
4	Masa de cel puțin 44 tone	1542	2454

Art. 6 În cazul unei remorci, al unei semiremorci sau rulote care nu face parte dintr-o combinație de autovehicule prevăzută la art. 5, impozitul pe mijloacele de transport este egal cu suma corespunzătoare din tabelul următor:

Masa totală maximă autorizată	Impozit - lei -
a) Până la 1 tona, inclusiv	9
b) Peste 1 tona, dar nu mai mult de 3 tone	34
c) Peste 3 tone, dar nu mai mult de 5 tone	52
d) Peste 5 tone	64

Art. 7 În cazul mijloacelor de transport pe apă, impozitul pe mijlocul de transport este egal cu suma corespunzătoare din tabelul următor:

Mijlocul de transport pe apă	Impozit - lei/an -
1. Luntre, bărci fără motor, folosite pentru pescuit și uz personal	21
2. Bărci fără motor, folosite în alte scopuri	56
3. Bărci cu motor	210
4. Nave de sport și agrement	1.119
5. Scutere de apă	210
6. Remorhere și împingătoare:	X
a) până la 500 CP, inclusiv	559
b) peste 500 CP și până la 2000 CP, inclusiv	909
c) peste 2000 CP și până la 4000 CP, inclusiv	1398
d) peste 4000 CP	2237
7. Vapoare - pentru fiecare 1000 tdw sau fracțiune din acesta	182
8. Ceamuri, șlepuri și barje fluviale:	X
a) cu capacitatea de încărcare până la 1500 de tone, inclusiv	182

b) cu capacitatea de încărcare de peste 1500 de tone și până la 3000 de tone, inclusiv	280
c) cu capacitatea de încărcare de peste 3000 de tone	490

Art. 8 Taxa de înmatriculare permanentă sau temporară a autovehiculelor:

- a) Autovehicule și remorci cu masa totală maximă autorizată de până la 3.500 kg, inclusiv- 60 lei
- b) Autovehicule și remorci cu masa totală autorizată mai mare de 3.500 kg – 145 lei;
- c) Taxa de autorizare provizorie a circulației autovehiculelor și remorcilor neînmatriculate permanent sau temporar – 9 lei;
- d) Taxe de autorizare a circulație pentru probe a autovehiculelor și remorcilor – 414 lei.

CAP. II DECLARAREA ȘI DATORAREA IMPOZITULUI PE MIJLOACELE DE TRANSPORT

Art. 9 Declararea și datorarea impozitului pe mijloacele de transport

(1) Impozitul pe mijlocul de transport este datorat pentru întregul an fiscal de persoana care deține dreptul de proprietate asupra unui mijloc de transport înmatriculat sau înregistrat în România la data de 31 decembrie a anului fiscal anterior.

(2) În cazul dobândirii unui mijloc de transport, proprietarul acestuia are obligația să depună o declarație la sediul Primăriei Mereni din Comuna Mereni, str. Libertății, nr. 112, Județul Constanța. Declarația poate fi transmisă și la adresa de e-mail primaria.mereni@yahoo.com. Sunt luate în calcul doar declarațiile datate și semnate de proprietarii mijlocului de transport. Declarațiile se depun în termen de 30 de zile de la data dobândirii și datorează impozit pe mijloacele de transport începând cu data de 1 ianuarie a anului următor înmatriculării sau înregistrării mijlocului de transport.

(3) În cazul în care mijlocul de transport este dobândit în alt stat decât România, proprietarul acestuia are obligația să depună o declarație la sediul Primăriei Mereni din Comuna Mereni, str. Libertății, nr. 112, Județul Constanța. Declarația poate fi transmisă și la adresa de e-mail primaria.mereni@yahoo.com. Sunt luate în calcul doar declarațiile datate și semnate de proprietarii mijlocului de transport. Pentru mijlocul de transport obândit în alt stat decât România, proprietarul acestuia datorează impozit pe mijloacele de transport începând cu data de 1 ianuarie a anului următor înmatriculării sau înregistrării acestuia în România.

(4) În cazul radierii din circulație a unui mijloc de transport, proprietarul are obligația să depună o declarație la sediul Primăriei Mereni din Comuna Mereni, str. Libertății, nr. 112, Județul Constanța. Declarația poate fi transmisă și la adresa de e-mail primaria.mereni@yahoo.com. Sunt luate în calcul doar declarațiile datate și semnate de proprietarii mijlocului de transport. Declarația se depune în termen de 30 de zile de la data radierii, și încetează să datoreze impozitul începând cu data de 1 ianuarie a anului următor.

(5) În cazul oricărei situații care conduce la modificarea impozitului pe mijloacele de transport, inclusiv schimbarea domiciliului, sediului sau punctului de lucru, contribuabilul are obligația depunerii declarației fiscale cu privire la mijlocul de transport la la sediul Primăriei Mereni din Comuna Mereni, str. Libertății, nr. 112, Județul Constanța. Declarația poate fi transmisă și la adresa de e-mail primaria.mereni@yahoo.com. Sunt luate în calcul doar declarațiile datate și semnate de proprietarii mijlocului de transport. Declarația se depune în termen de 30 de zile, inclusiv, de la modificarea survenită, și datorează impozitul pe mijloacele de transport stabilit în noile condiții începând cu data de 1 ianuarie a anului următor.

(6) În cazul unui mijloc de transport care face obiectul unui contract de leasing financiar, pe întreaga durată a acestuia se aplică următoarele reguli:

a) impozitul pe mijloacele de transport se datorează de locatar începând cu data de 1 ianuarie a anului următor încheierii contractului de leasing financiar, până la sfârșitul anului în cursul căruia încetează contractul de leasing financiar;

b) locatarul are obligația depunerii declarației fiscale la la sediul Primăriei Mereni din Comuna Mereni, str. Libertății, nr. 112, Județul Constanța. Declarația poate fi transmisă și la adresa de e-mail primaria.mereni@yahoo.com. Sunt luate în calcul doar declarațiile datate și semnate de locatarii mijlocului de transport. Declarația se depune în termen de 30 de zile de la data procesului-verbal de

predare-primire a bunului sau a altor documente similare care atestă intrarea bunului în posesia locatarului, însoțită de o copie a acestor documente;

c) la încetarea contractului de leasing, atât locatarul, cât și locatorul au obligația depunerii declarației fiscale la sediul Primăriei Mereni din Comuna Mereni, str. Libertății, nr. 112, Județul Constanța. Declarația poate fi transmisă și la adresa de e-mail primaria.mereni@yahoo.com. Sunt luate în calcul doar declarațiile datate și semnate de locatarii și locatorii mijlocului de transport. Declarația se depune în termen de 30 de zile de la data încheierii procesului-verbal de predare-primire a bunului sau a altor documente similare care atestă intrarea bunului în posesia locatorului, însoțită de o copie a acestor documente.

(6) Depunerea declarațiilor fiscale reprezintă o obligație și în cazul persoanelor care beneficiază de scutiri sau reduceri de la plata impozitului pe mijloacele de transport.

Art. 10 Sancțiuni

(1) Constituie contravenții următoarele fapte:

a) Depunerea peste termen a declarațiilor prevăzute la art. 9 alin. (2), (3), (5) și (6) lit. b) și c);

e) Nedepunerea declarațiilor prevăzute la art. 9 alin. (2), (3), (5) și (6) lit. b) și c).

(7) Contravenția prevăzută la alin. (1) lit. a) se sancționează cu amendă de la 70 de lei la 279 lei, în cazul persoanelor fizice.

(8) Contravenția prevăzută la alin. (1) lit. a) se sancționează cu amendă de la 280 de lei la 1.116 lei, în cazul persoanelor juridice.

(9) Contravenția prevăzută la alin. (1) lit. b) se sancționează cu amendă de la 279 lei la 696 lei, în cazul persoanelor fizice.

(6) Contravenția prevăzută la alin. (1) lit. b) se sancționează cu amendă de la 1.116 lei la 2.500 lei, în cazul persoanelor juridice.

(4) Constatarea contravențiilor și aplicarea sancțiunilor se face de persoanele împuternicite prin dispoziția Primarului Comunei Mereni din cadrul Compartimentului contabilitate, taxe și impozite.

CAP. III PLATA IMPOZITULUI ȘI BONIFICAȚII

Art. 11 Plata impozitului

(1) Impozitul pe mijlocul de transport se plătește anual, în două rate egale, până la datele de 31 martie și 30 septembrie inclusiv.

(2) Impozitul anual pe mijlocul de transport, datorat aceluiași buget local de către contribuabili, persoane fizice și juridice, de pînă la 50 lei inclusiv, se plătește integral pînă la primul termen de plată. În cazul în care contribuabilul deține în proprietate mai multe mijloace de transport, pentru care impozitul este datorat bugetului local al Comunei Mereni, suma de 50 lei se referă la impozitul pe mijlocul de transport cumulat al acestora.

Art. 12 Bonificație

(1) Pentru plata cu anticipație a impozitului de mijlocul de transport datorat pentru întregul an de către contribuabili, până la data de 31 martie 2019, persoanelor fizice li se acordă o bonificație de 10%.

(2) Pentru plata cu anticipație a impozitului de mijlocul de transport datorat pentru întregul an de către contribuabili, până la data de 31 martie 2019, persoanelor juridice li se acordă o bonificație de 5%.

CAP. IV ÎNREGISTRAREA, EVIDENȚA ȘI RADIEREA VEHICULELOR CARE NU SE SUPUN ÎNMATRICULĂRII -

Art. 13 Se aprobă Regulamentul pentru înregistrarea, evidența și radierea vehiculelor care nu se supun înmatriculării și unele reguli privind circulația acestora în Comuna Mereni

Secțiunea I - PRINCIPII GENERALE

Art. 14 Prezentul regulament stabilește procedura pentru înregistrarea, evidența și radierea vehiculelor care nu se supun înmatriculării și unele reguli privind circulația acestora în Comuna Mereni.

Art. 15 Vehiculele care se supun procedurii înregistrării sunt următoarele:

- Troleibuzele
- Mopedele

Tractoarele, cu excepția celor care îndeplinesc condițiile legale pentru a fi înmatriculate la autoritatea competentă

- Utilajele tractate interschimbabile agricole sau forestiere
- Mașinile autopropulsate pentru lucrări, cu roți, care păstrează caracteristicile de bază ale unui tractor, având cel puțin două axe și o viteză maximă constructivă mai mare sau egal cu 6 km/h și mașinile pentru lucrări altele decât cele autopropulsate

- Autocosoare
- Autoexcavatoare
- Autogreder sau autogreper
- Buldozer pe pneuri
- Compactor autopropulsant
- Excavator cu racleți pentru săpat șanțuri
- Excavator cu rotor pentru săpat șanțuri
- Excavator pe pneuri
- Buldoexcavator
- Freză autopropulsată pentru canale sau pământ stabilizat
- Freză rutieră
- Încărcător cu o cupă pe pneuri
- Instalație autopropulsată de sortare- concasare
- Macara cu greifer
- Macara mobilă pe pneuri
- Macara turn autopropulsată
- Mașină autopropulsată pentru oricare dintre următoarele operațiuni: lucrări terasamente; construcția și întreținerea drumurilor; decopertarea îmbrăcăminții asfaltice la drumuri; finisarea drumurilor; forat; turnarea asfaltului; înlăturarea zăpezii
- Mașină folosită exclusiv pentru transportarea recoltei de pe câmp
- Sasiu autopropulsat cu ferăstrău pentru tăiat lemne
- Tractor pe pneuri
- Trolu autopropulsat
- Utilaj multifuncțional pentru întreținerea drumurilor
- Mașină pentru pompieri pentru derularea furtunurilor de apă
- Mașină pentru măcinat și compactat deșeuri
- Mașină pentru marcarea drumurilor
- Mașină pentru tăiat și compactat deșeuri
- Vehicule urbane pe șine destinate circulației pe drumurile publice, inclusive tramvaiele
- Vehicule cu tracțiune animală
- Orice alte vehicule destinate circulației pe drumurile publice care nu se supun înmatriculării

Art. 16 Vehiculele enumerate la art. 15 ale căror proprietari au domiciliul stabil sau sediul în Comuna Mereni se înregistrează la Comuna Mereni.

Art.17 În sensul prezentului regulament se definesc următorii termeni:

- Înregistrare - operațiunea administrativă prin care se atestă că un vehicul poate circula pe drumurile publice. Înregistrarea se dovedește cu certificatul de înregistrare și plăcuțele de înregistrare.
- vehicul – sistemul mecanic, care se deplasează pe drum, cu sau fără mijloace de autopropulsare, utilizat în mod curent pentru transportul de persoane și / sau bunuri ori pentru efectuarea de lucrări/prestarea de servicii.
- moped - vehicul, cu două sau trei roți, a cărui viteză maximă prin construcție este mai mare de 25 km/h, dar nu depășește 45 km/h și care este echipat cu un motor cu ardere internă, cu aprindere prin scânteie, cu o capacitate cilindrică ce nu depășește 50 cmc sau cu un alt motor cu ardere internă ori, după caz, electric, a cărui putere nominală continuă maximă nu depășește 4 kW, iar masa proprie a vehiculului nu depășește 350 kg, neincluzând masa bateriilor în cazul vehiculului electric. Este asimilat mopedului cvadriciclu ușor.
- cvadriciclu ușor – vehicul cu 4 roți a cărui masă la gol este de cel mult 350 kg, exclusiv masa acumulatorilor în cazul vehiculelor cu tracțiune electrică, având viteza maximă constructivă de cel mult 45 km/h și echipate cu un motor:

- cu o cilindree de cel mult 50 cmc dacă este un motor cu ardere internă cu aprindere prin scântei, sau 2

- cu o putere maximă netă de cel mult 4 kW dacă este un alt motor cu ardere internă, sau
- cu o putere nominală continuă maximă de cel mult 4 kW dacă este un motor electric.

Aceste autovehicule trebuie să corespundă condițiilor tehnice aplicabile mopedelor cu trei roți din categoria L2e, cu excepția cazurilor când prin prezentele reglementări se prevede altfel.

• deținător mandatat - persoana fizică sau juridică care folosește un vehicul în baza unui contract de leasing sau contract de închiriere.

Art. 18 Pentru a circula pe drumurile publice din Comuna Mereni, vehiculele pentru care nu există obligația înmatriculării, trebuie să fie în bună stare de funcționare și să îndeplinească condițiile tehnice minime stabilite în cartea tehnică de exploatare sau în fișa tehnică a vehiculului completată de solicitant pe propria răspundere.

Art. 19 Proprietarii sau deținătorii mandatați ai vehiculelor menționate la art. 15, persoane fizice și juridice cu domiciliul, sediul sau reședința în Comuna Mereni, sunt obligați să le înregistreze înainte de a le pune în circulație, potrivit prezentului regulament.

Secțiunea a II-a - Înregistrarea vehiculelor care nu se supun înmatriculării

Art. 20 Autoritatea competentă pentru înregistrarea, evidența și radierea vehiculelor din Comuna Mereni care nu se supun înmatriculării este Comuna Mereni prin Compartimentul contabilitate, taxe și impozite din cadrul aparatului de specialitate al Primarului Comunei Mereni.

Art. 21 Înregistrarea vehiculelor menționate la art. 15 se face la cererea proprietarului sau deținătorului mandatat, pe baza următoarelor documente:

- a) cererea de înregistrare a vehiculului;
- b) actul de identitate sau certificatul de înregistrare eliberat de Registrul Comerțului;
- c) actul de proprietate al vehiculului (factura, contractul de vânzare-cumpărare, etc.). În cazul vehiculelor cu tracțiune animală, în lipsa actului de proprietate deținătorul va da o declarație pe propria răspundere din care să rezulte că vehiculul cu tracțiune animală ce face obiectul înregistrării face parte din patrimoniul propriu și precizarea titlului în temeiul căruia a fost dobândit;
- d) cartea de identitate a vehiculului, în original, sau atestatul tehnic (dacă vehiculul nu necesită omologare);
- e) dovada efectuării inspecției tehnice potrivit legii, excepție făcând vehiculele cu tracțiune animală;
- f) asigurarea obligatorie pentru răspundere civilă în caz de pagube produse terților (fac excepție de la obligația de asigurare obligatorie vehiculele cu tracțiune animală);
- g) dovada radierii din circulație, în cazul unei înregistrări anterioare;
- h) declarația pe proprie răspundere privind asigurarea parcării vehiculului într-un spațiu adecvat, deținut în condițiile legii;
- i) procesul verbal pentru stabilirea taxei asupra mijloacelor de transport deținute de persoane fizice/juridice eliberat de Compartimentul contabilitate, taxe și impozite;
- j) certificatul de atestare fiscală a plății impozitelor și taxelor locale către bugetul local eliberat de Compartimentul contabilitate, taxe și impozite;
- k) dovada achitării taxei de înregistrare a vehiculului;
- l) dovada achitării contravalorii plăcuței/plăcuțelor cu numărul de înregistrare.

Art. 22 (1) Taxa de eliberare a certificatului de înregistrare a vehiculelor este de 30 de lei, taxă care poate fi actualizată în funcție de creșterea indicilor prețurilor de consum, prin hotărâre a Consiliului Local.

(2) Comuna Mereni și instituțiile publice aflate în subordinea Consiliul Local Mereni sunt scutite de la plata taxei de înregistrare pentru vehicule.

(3) Contravaloarea plăcuțelor de înregistrare achiziționate de către Municipiul Mereni va fi recuperată de la persoanele fizice/juridice care solicită înregistrarea vehiculelor.

Art. 23 (1) Înregistrarea se face pe numele proprietarului de vehicul.

(2) La cererea scrisă a proprietarului unui vehicul, în certificatul de înregistrare se poate înscrie și o altă persoană decât proprietarul, specificându-se calitatea în care aceasta poate utiliza vehiculul. În cazul în care proprietarul vehiculului este o societate de leasing, în certificatul de înregistrare se menționează datele de identificare ale utilizatorului.

Art. 24 (1) Pentru fiecare vehicul înregistrat, în baza documentației depuse, se eliberează un certificat de înregistrare;

- o plăcuță cu numărul de înregistrare pentru mopede, respectiv două plăcuțe pentru celelalte vehicule

(2) Modelul, conținutul și caracteristicile certificatului de înregistrare sunt următoarele:

ROMÂNIA JUDEȚUL CONSTANȚA COMUNA MERENI  CERTIFICAT DE ÎNREGISTRARE	1. Numărul de înregistrare:	Certificat eliberat de Primăria Comunei Mereni
	2. Data înregistrării:	
	3. Titular:	La data de:
	4. Adresa:	Semnătura și ștampila
	5. Categoria:	
	6. Marca:	
	7. Tipul:	Seria nr.
	8. Numărul de identificare (serie șasiu):	
Seria nr.		

(3) Plăcuțele cu numărul de înregistrare trebuie să aibă fondul reflectorizant, de culoare galbenă, iar literele și cifrele, în relief de culoare neagră. Numărul de înregistrare al vehiculelor se compune din denumirea localității și denumirea abreviată a județului, scrise cu litere cu caractere latine majuscule, precum și dintr-un număr de ordine, format din cifre arabe, conform următorului model:

CT MERENI
1234

Secțiunea a III- a - Radierea din circulație a vehiculelor care nu se supun înmatriculării

Art. 25 Radierea vehiculelor prevăzute la art. 15 se face la cererea proprietarului sau a mandatarului acestuia în următoarele cazuri:

- proprietarul sau mandatarul acestuia dorește retragerea din circulație a vehiculului și face dovada depozitării acestuia într-un spațiu adecvat, deținut în condițiile legii;
- proprietarul sau mandatarul acestuia face dovada dezmembrării vehiculului;
- la trecerea vehiculului în proprietatea altei persoane, în condițiile legii;
- la schimbarea domiciliului sau a sediului proprietarului, pe raza de competență a altei autorități decât cea care a efectuat înregistrarea;
- la scoaterea definitivă din România a vehiculului respectiv;
- în cazul furtului, radierea din circulație se efectuează după 30 de zile de la data înregistrării plângerii, la solicitarea proprietarului;
- vehiculul indisponibilizat prin instituirea unui sechestrul asigurător se radiază în baza hotărârii instanței de judecată, conform legii de către autoritatea care a efectuat înregistrarea.

Art. 26 Se radiază din oficiu vehiculul abandonat ori fără stăpân, în condițiile prevăzute de lege, precum și vehiculul care a aparținut unei persoane juridice desființate și pentru care nu s-a achitat impozitul pe o perioadă mai mare de 1 an. Radierea din oficiu se comunică proprietarului în termen de 30 de zile de la data efectuării acestuia.

Art. 27 (1) Radierea vehiculelor menționate la art. 15, înregistrate la Comuna Mereni, se face pe baza următoarelor documente depuse la sediul Primăriei Comuna Mereni situat în comuna Mereni, str. Libertății, nr. 112, Județul Constanța:

- cererea de radiere;

- b) actul de identitate sau certificatul de înregistrare eliberat de Registrul Comerțului; c) conținutul de înregistrare;
 - d) cartea de identitate a vehiculului, după caz;
 - e) actul care probează încadrarea în una dintre situațiile prevăzute de art. 25;
- (2) La radiere, odată cu depunerea documentației, proprietarul vehiculului va preda plăcuța/plăcuțele cu numărul de înregistrare, cu excepția cazurilor când noul proprietar optează pentru păstrarea numărului de înregistrare.

Secțiunea a IV- a – OBLIGAȚIILE DEȚINĂTORILOR DE VEHICULE

Art. 28 Proprietarul de vehicul, persoană fizică sau persoană juridică cu domiciliul, sediul sau reședința în Comuna Mereni are următoarele obligații:

- a) să declare autorității emitente pierderea, furtul sau distrugerea certificatului de înregistrare, în cel mult 48 de ore de la constatare;
- b) să solicite eliberarea unui nou document în locul celui furat, pierdut sau distrus;
- c) să depună imediat la autoritatea emitentă vechiul certificat de înregistrare în cazul în care, după obținerea noului certificat, a reintrat în posesia vechiului certificat;
- d) vehiculele pentru efectuarea de servicii sau lucrări, tractoarele folosite în exploatarea agricole și forestiere trebuie să fie dotate, prin construcție, cu instalații de iluminare, semnalizare luminoasă și avertizare sonoră, omologate, care să corespundă condițiilor tehnice stabilite de autoritatea competentă;
- e) mopedele trebuie să fie echipate cu instalație de frânare eficace, sistem de avertizare sonoră, instalație de evacuare a gazelor de ardere care să respecte normele de poluare fonică și de protecție a mediului.

Art. 29 În cazul schimbării oricăror date referitoare la proprietar ori la vehicul, date înscrise în certificatul de înregistrare, titularul dreptului de proprietate este obligat să solicite autorității emitente eliberarea unui nou certificat de înregistrare, în termen de cel mult 30 de zile de la data la care a survenit această modificare.

Art. 30 Persoana fizică sau juridică care deține vehicule înregistrate în alte localități și își stabilește domiciliul, sediul sau reședința în Comuna Mereni este obligată să le înregistreze în termen de 30 de zile de la data stabilirii domiciliului ori sediului proprietarului sau mandatarului acestuia în municipiul Oradea.

Art. 31 Deținătorii de vehicule înregistrate au obligația să monteze pe acestea, după caz, una sau două plăcuțe cu numărul de înregistrare.

Art. 32 Este interzisă circulația pe drumurile publice din Comuna Mereni a vehiculelor care nu au aplicată plăcuța/plăcuțele cu numărul de înregistrare ori au plăcuțele amplasate necorespunzător.

Art. 33 Este interzisă circulația pe drumurile publice a vehiculelor radiate din evidență.

Secțiunea a-V- a - SANȚIUNI ȘI CONTRAVENȚII

Art. 34 Constituie contravenții și se sancționează după cum urmează atât persoanele juridice cât și persoanele fizice:

- a) cu amendă de la 100 la 200 lei nedeclararea la organul emitent a pierderii, furtului sau distrugerii certificatului de înregistrare, în cel mult 48 de ore de la constatare;
- b) cu amendă de la 100 la 200 lei nesolicitarea în termen de 30 de zile a eliberării unui nou certificat de înregistrare, în cazul schimbării oricăror date la proprietar ori la vehicul;

Art. 35 Vehiculele fără plăcuțe de înregistrare sau ale căror proprietari, deținători sau conducători nu pot fi identificați de îndată, ori care au creat urme materiale pe carosabil, altele decât vehiculele cu tracțiune animală, vor fi scoase în afara părții carosabile a drumului public până la prezentarea documentelor necesare circulației, ori până la acoperirea prejudiciilor materiale, inclusiv ștergerea sau curățarea urmelor create pe domeniul public.

Art. 36 Constatarea contravențiilor și aplicarea sancțiunilor se face de către agenții constatatori împuterniciți prin dispoziție a Primarului Comunei Mereni.

Art. 37 Aplicarea prevederilor prezentului regulament va fi asigurată prin Compartimentul contabilitate, taxe și impozite din cadrul aparatului de specialitate al Primarului Comunei Mereni și de persoanele împuternicite prin dispoziția Primarului Comunei Mereni.

CAP. IV

Art. 38 Scutiri

(1) Nu se datorează impozitul pe mijloacele de transport pentru:

a) mijloacele de transport aflate în proprietatea sau coproprietatea veteranilor de război, văduvelor de război sau vaduvelor nrecăsătorite ale veteranilor de război, pentru un singur mijloc de transport, la alegerea contribuabilului;

b) mijloacele de transport aflate în proprietatea sau coproprietatea persoanelor cu handicap grav sau accentuat și a persoanelor încadrate în gradul I de invaliditate, respectiv a reprezentanților legali, pe perioada în care au în îngrijire, supraveghere și întreținere persoane cu handicap grav sau accentuat și persoane încadrate în gradul I de invaliditate, pentru un singur mijloc de transport, la alegerea contribuabilului;

c) mijloacele de transport aflate în proprietatea sau coproprietatea persoanelor prevazute la art. 1 și 5 din Decretul-lege nr. 118/1990, republicat, cu modificările și completările ulterioare, și a persoanelor fizice prevăzute la art. 1 din Ordonanța Guvernului nr. 105/1999, aprobată cu modificări și completări prin Legea nr. 189/2000, cu modificările și completările ulterioare, pentru un singur mijloc de transport, la alegerea contribuabilului;

d) mijloacele de transport aflate în proprietatea sau coproprietatea persoanelor prevăzute la art. 3 alin. (1) lit. b) și art. 4 alin. (1) din Legea nr. 341/2004, cu modificările și completările ulterioare, pentru un singur mijloc de transport, la alegerea contribuabilului;

e) navele fluviale de pasageri, bărcile și luntrele folosite pentru transportul persoanelor fizice cu domiciliul în Delta Dunării, Insula Mare a Brăilei și Insula Balta Ialomiței;

f) mijloacele de transport ale instituțiilor publice;

g) mijloacele de transport ale persoanelor juridice, care sunt utilizate pentru servicii de transport public de pasageri în regim urban sau suburban, inclusiv transportul de pasageri în afara unei localități, dacă tariful de transport este stabilit în condiții de transport public;

h) vehiculele istorice definite conform prevederilor legale în vigoare;

i) mijloacele de transport folosite exclusiv pentru transportul stupilor în pastoral;

j) mijloacele de transport folosite exclusiv pentru intervenții în situații de urgență;

k) mijloacele de transport ale instituțiilor sau unităților care funcționează sub coordonarea Ministerului Educației și Cercetării Științifice sau a Ministerului Tineretului și Sportului;

l) mijloacele de transport ale fundațiilor înființate prin testament constituite conform legii, cu scopul de a întreține, dezvolta și ajuta instituții de cultură națională, precum și de a susține acțiuni cu caracter umanitar, social și cultural;

m) mijloacele de transport ale organizațiilor care au ca unică activitate acordarea gratuită de servicii sociale în unități specializate care asigură gazduire, îngrijire socială și medicală, asistență, ocrotire, activități de recuperare, reabilitare și reinserție socială pentru copil, familie, persoane cu handicap, persoane vârstnice, precum și pentru alte persoane aflate în dificultate, în condițiile legii;

n) autovehiculele acționate electric;

o) autovehiculele second-hand înregistrate ca stoc de marfa și care nu sunt utilizate în folosul propriu al operatorului economic, comerciant auto sau societate de leasing;

p) mijloacele de transport deținute de către organizațiile cetățenilor aparținând minorităților naționale.

(2) Scutirile prevăzute la alin. (1) lit. a)-c) se acordă integral pentru un singur mijloc de transport, la alegerea contribuabilului, aflat în proprietatea persoanelor menționate la aceste litere, deținute în comun cu soțul sau soția. În situația în care o cotă-parte din dreptul de proprietate asupra mijlocului de transport aparține unor terți, scutirea nu se acordă pentru cota-parte deținută de acești terți.

(3) Scutirea de la plata impozitului pe mijloacele de transport, stabilită conform alin. (1) lit. b), se aplică începând cu data de 1 a lunii următoare celei în care persoana depune documentele justificative.

PREȘEDINTE ȘEDINȚĂ,

CONTRASEMNEAZĂ
SECRETAR,

TAXE PENTRU ELIBERAREA CERTIFICATELOR, AVIZELOR ȘI A AUTORIZAȚIILOR

Cap. I Reguli generale

Art. 1 Orice persoană care trebuie să obțină un certificat, un aviz sau o autorizație menționată în prezenta Anexă trebuie să plătească o taxă la Compartimentul contabilitate, taxe și imozite din cadrul aparatului de specialitate al Primarului Comunei Mereni înainte de a i se elibera certificatul, avizul sau autorizația necesară.

Cap. II Taxa pentru eliberarea certificatelor de urbanism, a autorizațiilor de construire și a altor avize și autorizații

Art. 2 (1) Taxa pentru eliberarea certificatului de urbanism, în mediul rural, este egală cu suma stabilită conform tabelului următor:

Nr. crt.	Suprafața pentru care se obține certificatul de urbanism	- lei -
1	până la 150 m ² , inclusiv	2,5-3
2	între 151 și 250 m ² , inclusiv	3-3,5
3	între 251 și 500 m ² , inclusiv	3,5-4,5
4	între 501 și 750 m ² , inclusiv	4,5-6
5	între 751 și 1.000 m ² , inclusiv	6-7
6	peste 1.000 m ²	7 + 0,005 lei/m ² , pentru fiecare m ² care depășește 1.000 m ²

(2) Taxa pentru prelungirea unui certificat de urbanism este egală cu 30% din cuantumul taxei pentru eliberarea certificatului sau a autorizației inițiale.

(3) Taxa pentru avizarea certificatului de urbanism este de 15 lei.

(4) Taxa pentru eliberarea unei autorizații de construire pentru o clădire rezidențială sau clădire-anexă este egală cu 0,5% din valoarea autorizată a lucrărilor de construcții.

(5) Taxa pentru eliberarea autorizației de construire pentru alte construcții decât cele menționate la alin. (4) este egală cu 1% din valoarea autorizată a lucrărilor de construcție, inclusiv valoarea instalațiilor aferente.

(6) Pentru taxele prevazute la alin. (4) și (5) stabilite pe baza valorii autorizate a lucrărilor de construcție se aplică următoarele reguli:

a) taxa datorată se stabilește pe baza valorii lucrărilor de construcție declarate de persoana care solicită autorizația și se plătește înainte de emiterea acesteia;

b) pentru taxa prevazută la alin. (4), valoarea reală a lucrărilor de construcție nu poate fi mai mică decât valoarea impozabilă a clădirii stabilită conform Anexei 1 din prezenta hotărâre;

c) în termen de 15 zile de la data finalizării lucrărilor de construcție, dar nu mai târziu de 15 zile de la data la care expiră autorizația respectivă, persoana care a obținut autorizația trebuie să depună o declarație privind valoarea lucrărilor de construcție la sediul Primăriei Comunei Mereni situat în Comuna Mereni, str. Libertății, nr. 112, județul Constanța;

d) până în cea de-a 15-a zi, inclusiv, de la data la care se depune situația finală privind valoarea lucrărilor de construcții, Compartimentul urbanism și cadastru din cadrul aparatului de specialitate al Primarului Comunei Mereni are obligația de a stabili taxa datorată pe baza valorii reale a lucrărilor de construcție;

e) până în cea de-a 15-a zi, inclusiv, de la data la care Compartimentul urbanism și cadastru din cadrul aparatului de specialitate al Primarului Comunei Mereni a comunicat valoarea stabilită pentru taxă,

trebuie plătită orice diferență de taxă datorată de către persoana care a primit autorizația sau orice diferență de taxă care trebuie rambursată de autoritatea administrației publice locale.

(7) Taxa pentru prelungirea unei autorizații de construire este egală cu 30% din cuantumul taxei pentru eliberarea certificatului sau a autorizației inițiale.

(8) Taxa pentru eliberarea autorizației de desființare, totală sau parțială, a unei construcții este egală cu 0,1% din valoarea impozabilă stabilită pentru determinarea impozitului pe clădiri, aferentă părții desființate.

(9) Taxa pentru eliberarea autorizației de foraje sau excavări necesare lucrărilor de cercetare și prospectare a terenurilor în etapa efectuării studiilor geotehnice și a studiilor privind ridicările topografice, sondele de gaze, petrol și alte excavări se datorează de către titularii drepturilor de prospecțiune și explorare și se calculează prin înmulțirea numărului de metri pătrați de teren ce vor fi efectiv afectați la suprafața solului de foraje și excavări cu 4 lei.

(10) În termen de 30 de zile de la finalizarea fazelor de cercetare și prospectare, contribuabilii au obligația să declare suprafața efectiv afectată de foraje sau excavări, iar în cazul în care aceasta diferă de cea pentru care a fost emisă anterior o autorizație, taxa aferentă se regularizează astfel încât să reflecte suprafața efectiv afectată.

(11) Taxa pentru eliberarea autorizației necesare pentru lucrările de organizare de șantier în vederea realizării unei construcții, care nu sunt incluse în altă autorizație de construire, este egală cu 3% din valoarea autorizată a lucrărilor de organizare de șantier.

(12) Taxa pentru eliberarea autorizației de amenajare de tabere de corturi, căsuțe sau rulote ori campinguri este egală cu 2% din valoarea autorizată a lucrărilor de construcție.

(13) Taxa pentru autorizarea amplasării de chioșcuri, containere, tonete, cabine, spații de expunere, corpuri și panouri de afișaj, firme și reclame situate pe căile și în spațiile publice este de 8 lei pentru fiecare metru pătrat de suprafață ocupată de construcție.

(14) Taxa pentru eliberarea unei autorizații privind lucrările de racorduri și bransamente la rețele publice de apă, canalizare, gaze, termice, energie electrică, telefonie și televiziune prin cablu este de 13 lei pentru fiecare racord.

(15) Taxa pentru eliberarea certificatului de nomenclatură stradală și adresă este la 9 lei. Actele necesare eliberării acestor certificate sunt următoarele:

- cerere tip;
- acte de proprietate sau, după caz, acte privind exercitarea dreptului de folosință sub toate formele reglementate de legislația aplicabilă, respectiv, drept de concesiune, închiriere, administrare, folosință – în copie;
- plan de situație executat de o persoană fizică/ juridică autorizată în domeniul cadastrului, geodeziei și cartografie, plan care va conține un tabel cu coordonate stereo 70 pe support de hârtie și support magnetic;
- istoric de rol fiscal în cazul actelor mai vechi de anul 1990.

Art. 3 (1) În ceea ce privește taxa pentru eliberarea avizului comisiei de urbanism și amenajarea teritoriului, pentru avizele comisiilor tehnice sau colegiilor constituite prin dispoziția Primarului Comunei Mereni care cuprind specialiști în domeniile respective, atât din cadrul aparatului propriu, cât și din cadrul instituțiilor de specialitate care sunt special împuterniciți de conducerea executivă respective, petentul va prezenta, la momentul aliberării avizului menționat, o copie a documentului de plată.

(2) Avizele se eliberează doar dacă respectivele documentații au fost supuse analizei comisiei de resort în baza solicitării exprese, respective dacă avizul a fost solicitat prin certificatul de urbanism.

(3) Pentru obținerea avizelor impuse prin certificatul de urbanism solicitantul va depune următoarele documente:

- cerere;
- copie certificate de urbanism;
- taxă conform prezentei hotărâri pentru fiecare aviz, achitată cu anticipație, la sediul Primăriei Comunei Mereni situate în Comuna Mereni, str. Libertății, nr. 112, Județul Constanța sau la Trezorerie în contul Comunei Mereni.

Art. 4 Pentru regularizarea taxei autorizației de construire la terminarea lucrărilor, se aprobă modelul declarației prevăzute la art. 2 alin. (6) lit. c):

DOMNUL PRIMAR

Subsemnatul(a) _____ (în nume propriu sau în calitate de reprezentant al persoanei juridice) cu domiciliul în _____, str. _____, nr. _____, bl. _____, sc. _____, et. _____, ap. _____, județul _____, rog aprobarea eliberării procesului verbal de recepție parțială pentru lucrările executate în _____

conform autorizației de construire nr. _____, din data de _____ pentru următoarele lucrări executate (până în acest stadiu):

Lucrări rămase de executat:

Lucrările au fost terminate la data de:

Declar pe proprie răspundere, în cunoștința prevederilor legale în vigoare, că valoarea lucrărilor rezultate (în acest stadiu) este de _____ lei, din care spațiul comercial (sediul de firmă) valoarea este de _____ lei.

Mi s-a pus în vedere răspunderea ce o antrenează constatarea ulterioară cu privire la necesitatea declarării valorii reale a construcției executate.

Data:

Semnătura

Cap. III Taxa pentru eliberarea autorizațiilor pentru desfășurarea unor activități

Art. 5 Taxa pentru eliberarea autorizațiilor sanitare de funcționare este de 20 lei.

Art. 6 (1) Taxele pentru eliberarea atestatului de producător, respectiv pentru eliberarea carnetului de comercializare a produselor din sectorul agricol se stabilesc astfel:

- 75 lei pentru eliberarea atestatului de producător și prima viză semestrială;
- 10 lei viza semestrială;
- 15 lei pentru fiecare carnet de comercializare a produselor din sectorul agricol.

(2) Actele necesare pentru eliberarea atestatului de producător sunt următoarele:

- cerere tip;
- autorizație sanitar- veterinară;
- declarație de la APIA;
- aviz consultative de la Asociația unde este înscris;
- certificatul de producător anterior, în original, și actul de proprietate prin care dovedește că deține în proprietate o suprafață de teren arabil;
- carnet de sănătate animale, păsări și colonii de albine;
- adeverință din care să reiasă că primește o cotă parte din produse de la Asociația agricolă unde este lucrat terenul proprietatea solicitantului certificatului de producător;
- actele de identitate ale rudelor de gradul I care urmează a fi trecute pe certificatul de producător, în copie.

Art. 7 (1) Persoanele a căror activitate este înregistrată în grupele CAEN 561 - Restaurante, 563 - Baruri și alte activități de servire a băuturilor și 932 - Alte activități recreative și distractive, potrivit Clasificării activităților din economia națională - CAEN, actualizată prin Ordinul președintelui Institutului Național de Statistică nr. 337/2007 privind actualizarea Clasificării activităților din economia națională - CAEN, datorează bugetului local al Comunei Mereni o taxă pentru eliberarea/ vizarea anuală a autorizației privind desfășurarea acestor activități, în funcție de suprafața aferentă activităților respective, astfel:

a) 300 lei pentru o suprafață de până la 500 m², inclusiv;

b) 600 lei pentru o suprafață mai mare de 500 m².

(2) Autorizația privind desfășurarea activităților prevăzute la alin. (1), în cazul în care persoana îndeplinește condițiile prevăzute de lege, se emite de către Primarul Comunei Mereni.

Cap. IV Scutiri

Art. 8 Sunt scutite de taxa pentru eliberarea certificatelor, avizelor și autorizațiilor următoarele:

a) certificatele, avizele și autorizațiile ai căror beneficiari sunt veterani de război, văduve de război sau văduve nerecăsătorite ale veteranilor de război;

b) certificatele, avizele și autorizațiile ai căror beneficiari sunt persoanele prevăzute la art. 1 al Decretului-lege nr. 118/1990, republicat, cu modificările și completările ulterioare, și a persoanelor fizice prevăzute la art. 1 din Ordonanța Guvernului nr. 105/1999, aprobată cu modificări și completări prin Legea nr. 189/2000, cu modificările și completările ulterioare;

c) certificatele de urbanism și autorizațiile de construire pentru lăcașuri de cult sau construcții-anexă;

d) certificatele de urbanism și autorizațiile de construire pentru dezvoltarea, modernizarea sau reabilitarea infrastructurilor din transporturi care aparțin domeniului public al statului;

e) certificatele de urbanism și autorizațiile de construire pentru lucrările de interes public național, județean sau local;

f) certificatele de urbanism și autorizațiile de construire, dacă beneficiarul construcției este o instituție publică;

g) autorizațiile de construire pentru autostrăzile și căile ferate atribuite prin concesionare, conform legii;

h) certificatele de urbanism și autorizațiile de construire, dacă beneficiarul construcției este o instituție sau o unitate care funcționează sub coordonarea Ministerului Educației și Cercetării Științifice sau a Ministerului Tineretului și Sportului;

i) certificat de urbanism sau autorizație de construire, dacă beneficiarul construcției este o fundație înființată prin testament, constituită conform legii, cu scopul de a întreține, dezvolta și ajuta instituții de cultură națională, precum și de a susține acțiuni cu caracter umanitar, social și cultural;

j) certificat de urbanism sau autorizație de construire, dacă beneficiarul construcției este o organizație care are ca unică activitate acordarea gratuită de servicii sociale în unități specializate care asigură găzduire, îngrijire socială și medicală, asistență, ocrotire, activități de recuperare, reabilitare și reinserție socială pentru copil, familie, persoane cu handicap, persoane vârstnice, precum și pentru alte persoane aflate în dificultate, în condițiile legii;

k) certificat de urbanism sau autorizație de construire, în cazul unei calamități naturale.

PREȘEDINTE ȘEDINȚĂ,

CONTRASEMNEAZĂ
SECRETAR,

Impozitul pe spectacole și taxa pentru servicii și afișaj în scop de reclamă și publicitate

Cap. I - Taxa pentru serviciile de reclamă și publicitate

Art. 1 (1) Orice persoană care beneficiază de servicii de reclamă și publicitate în Comuna Mereni, în baza unui contract sau a unui alt fel de înțelegere încheiată cu altă persoană datorează plata taxei prevăzute în prezenta anexă, cu excepția serviciilor de reclamă și publicitate realizate prin mijloacele de informare în masa scrise și audiovizuale.

(2) Publicitatea realizată prin mijloace de informare în masă scrise și audiovizuale, în sensul prezentului articol, corespunde activităților agenților de publicitate potrivit Clasificării activităților din economia națională - CAEN, cu modificările ulterioare, respectiv publicitatea realizată prin ziare și alte tipărituri, precum și prin radio, televiziune și internet.

(3) Taxa pentru servicii de reclamă și publicitate se calculează prin aplicarea cotei taxei respective la valoarea serviciilor de reclamă și publicitate.

(4) Cota taxei este de 3% din valoarea contractului.

(5) Valoarea serviciilor de reclamă și publicitate cuprinde orice plată obținută sau care urmează a fi obținută pentru serviciile de reclamă și publicitate, cu excepția taxei pe valoarea adăugată.

(6) Taxa se datorează de la data intrării în vigoare a contractului.

(7) Prestatorul de servicii de reclamă și publicitate va evidenția în conturi analitice, în mod distinct, taxa de servicii de reclamă și publicitate datorată pe fiecare municipiu, oraș, comună, sector în parte, pe raza căruia se realizează serviciul de publicitate.

(8) Taxa pentru servicii de reclamă și publicitate prevăzută la alin. (1) se declară și se plătește de către prestatorul serviciului de reclamă și publicitate la bugetul local, lunar, până la data de 10 a lunii următoare celei în care a intrat în vigoare contractul de prestări de servicii de reclamă și publicitate.

Cap. II - Taxa pentru afișaj în scop de reclamă și publicitate

Art. 2 (1) Orice persoană care utilizează un panou, un afișaj sau o structură de afișaj pentru reclamă și publicitate, cu excepția celei care intră sub incidența art. 1, datorează plata taxei anuale prevăzute în prezentul articol către bugetul local al Comunei Mereni.

(2) Valoarea taxei pentru afișaj în scop de reclamă și publicitate se calculează anual prin înmulțirea numărului de metri pătrați sau a fracțiunii de metru pătrat a suprafeței afișajului pentru reclamă sau publicitate cu suma stabilită de consiliul local, astfel:

a) în cazul unui afișaj situat în locul în care persoana derulează o activitate economică, suma este de 32 lei/m² sau fracțiune de m²/ an;

b) în cazul oricărui altui panou, afișaj sau oricărei altei structuri de afișaj pentru reclamă și publicitate, suma este de 23 lei/m² sau fracțiune de m²/ an.

(3) Taxa pentru afișaj în scop de reclamă și publicitate se recalculează pentru a reflecta numărul de luni sau fracțiunea din lună dintr-un an calendaristic în care se afișează în scop de reclamă și publicitate.

(4) Suprafața pentru care se datorează taxa pentru afișaj în scop de reclamă și publicitate este determinată de dreptunghiul imaginar în care se înscriu toate elementele ce compun afișul, panoul sau firma, după caz.

(5) Taxa pentru afișajul în scop de reclamă și publicitate se plătește anual, în două rate egale, până la datele de 31 martie și 30 septembrie, inclusiv. Taxa pentru afișajul în scop de reclamă și publicitate, datorată bugetului Comunei Mereni de către contribuabili, persoane fizice și juridice, de până la 50 lei inclusiv, se plătește integral până la primul termen de plată.

Art. 3 În cazul în care panoul, afișajul sau structura de afișaj este închiriată unei alte persoane, utilizatorul final va datora taxa pentru afișaj în scop de reclama și publicitate.

Art. 4 Firma instalată la locul în care o persoană derulează o activitate economică este asimilată afișului.

Art. 5 Amplasarea afișelor și reclamelor publicitare se va realiza pe baza autorizației eliberate de autoritățile administrației publice.

Art. 6 Sunt interzise executarea și montarea firmelor și reclamelor fără obținerea în prealabil a autorizației de construire eliberate în conformitate cu prevederile art. 3 alin. (1) lit. h) din Legea nr. 50/1991, republicată, privind autorizarea executării lucrărilor de construcții, cu modificările și completările

Ulterioare, și a Ordinului ministrului Lucrărilor publice și amenajării teritoriului nr. 91/1991 pentru aprobarea formularelor și a procedurilor de autorizare și a conținutului documentațiilor prevăzute de Legea nr. 50/1991.

Cap. III - Obligații

Art. 7 (1) Persoanele care datorează taxa pentru serviciile de reclamă și publicitate au obligația depunerii unei Declarații anuale de impunere privind stabilirea taxei pentru serviciile de reclamă și publicitate, cu privire la contractele de reclamă și publicitate, sau înțelegerilor încheiate cu diverse persoane cărora le prestează serviciul de reclamă și publicitate până la data de 31 ianuarie anul următor.

(2) În cazul în care intervin modificări ale bazei impozabile, persoanele care prestează serviciile de reclamă și publicitate au obligația corectării declarației anuale de impunere inițială, prin depunerea unei Declarații rectificative până la sfârșitul lunii în care s-a produs modificarea.

(3) Declarațiile se depun la sediul Primăriei Comunei Mereni situate în Comuna Mereni, str. Libertății, nr. 112, județul Constanța.

Art. 8 (1) Persoanele care datorează taxa pentru afișaj în scop de reclamă și publicitate sunt obligate să depună o Declarație anuală la sediul Primăriei Comunei Mereni situate în Comuna Mereni, str. Libertății, nr. 112, județul Constanța, în termen de 30 de zile de la data amplasării structurii de afișaj.

(2) În cazul în care intervin modificări ale bazei impozabile, persoanele care au depus Declarația anuală de impunere au obligația corectării Declarației de impunere inițială prin depunerea unei Declarații rectificative.

Cap. IV – Sancțiuni

Art. 9 (1) Constituie contravenții următoarele fapte:

a) depunerea peste termen a Declarațiilor de impunere anuale referitoare la taxa de afișaj în scop de reclamă și publicitate sau a Declarațiilor de impunere anuale privind stabilirea taxei pentru serviciile de reclamă și publicitate, și se sancționează cu amendă de la 70 lei la 279 lei;

b) nedepunerea Declarațiilor de impunere anuale referitoare la taxa de afișaj în scop de reclamă și publicitate sau a Declarațiilor de impunere anuale privind stabilirea taxei pentru serviciile de reclamă și publicitate, și se sancționează cu amendă de la 279 lei la 696 lei;

(2) În cazul persoanelor juridice, limitele minime și maxime ale amenzilor prevăzute mai sus se majorează cu 300%.

(3) Constatarea contravențiilor și aplicarea sancțiunilor se fac de către Primarul Comunei Mereni și persoane împuternicite în acest scop prin dispoziția Primarului Comunei Mereni.

Cap. V – Scutiri

Art. 10 (1) Taxa pentru serviciile de reclamă și publicitate și taxa pentru afișaj în scop de reclamă și publicitate nu se aplică instituțiilor publice, cu excepția cazurilor când acestea fac reclamă unor activități economice.

(2) Taxa pentru afișaj în scop de reclamă și publicitate, nu se aplică unei persoane care închiriază panoul, afișajul sau structura de afișaj unei alte persoane, în acest caz taxa fiind plătită de această ultimă persoană.

(3) Taxa pentru afișaj în scop de reclama și publicitate nu se datorează pentru afișele, panourile sau alte mijloace de reclamă și publicitate amplasate în interiorul clădirilor.

(4) Taxa pentru afișaj în scop de reclamă și publicitate nu se aplică pentru panourile de identificare a instalațiilor energetice, marcaje de avertizare sau marcaje de circulație, precum și alte informații de utilitate publică și educaționale.

(5) Nu se datorează taxa pentru folosirea mijloacelor de reclamă și publicitate pentru afișajul efectuat pe mijloacele de transport care nu sunt destinate, prin construcția lor, realizării de reclamă și publicitate.

PREȘEDINTE ȘEDINȚĂ,

CONTRASEMNEAZĂ
SECRETAR,

Impozitul pe spectacole

Cap. I - Reguli generale

Art. 1 (1) Orice persoană care organizează o manifestare artistică, o competiție sportivă sau altă activitate distractivă în Comuna Mereni are obligația de a plăti impozitul prevăzut în prezenta anexă, denumit în continuare impozitul pe spectacole.

(2) Impozitul pe spectacole se plătește la bugetul Comunei Mereni.

Cap. II - Calculul impozitului

Art. 2 (1) Impozitul pe spectacole se calculează prin aplicarea cotei de impozit la suma încasată din vânzarea biletelor de intrare și a abonamentelor.

(2) Cota de impozit se stabilește după cum urmează:

a) 2% pentru spectacolul de teatru, balet, operă, operetă, concert filarmonic sau altă manifestare muzicală, prezentarea unui film, un spectacol de circ sau orice competiție sportivă interna sau internațională;

b) 5% în cazul oricărei altei manifestări artistice decât cele enumerate la lit. a).

(3) Suma primită din vânzarea biletelor de intrare sau a abonamentelor nu cuprinde sumele plătite de organizatorul spectacolului în scopuri caritabile, conform contractului scris intrat în vigoare înaintea vânzării biletelor de intrare sau a abonamentelor.

Cap. III – Obligații

Art. 3 Persoanele care datorează impozitul pe spectacole stabilit în conformitate cu prezenta anexă au obligația de:

a) a înregistra biletele de intrare și/sau abonamentele la sediul Primăriei Comunei Mereni situate în Comuna Mereni, str. Libertății, nr. 112, Județul Constanța;

b) a anunța tarifele pentru spectacol în locul unde este programat să aibă loc spectacolul, precum și în orice alt loc în care se vând bilete de intrare și/sau abonamente;

c) a preciza tarifele pe biletele de intrare și/sau abonamente și de a nu încasa sume care depășesc tarifele precizate pe biletele de intrare și/sau abonamente;

d) a emite un bilet de intrare și/sau abonament pentru toate sumele primite de la spectatori;

e) a asigura, la cererea Compartimentului contabilitate, taxe și impozite din cadrul aparatului de specialitate al Primarului Comunei Mereni, documentele justificative privind calculul și plata impozitului pe spectacole;

f) a se conforma oricăror altor cerințe privind tipărirea, înregistrarea, avizarea, evidența și inventarul biletelor de intrare și a abonamentelor, care sunt precizate în normele elaborate în comun de Ministerul Finanțelor Publice și Ministerul Dezvoltării Regionale și Administrației Publice, contrasemnate de Ministerul Culturii și Ministerul Tineretului și Sportului.

Cap. IV – Plata impozitului

Art. 4 (1) Impozitul pe spectacole se plătește lunar până la data de 10, inclusiv, a lunii următoare celei în care a avut loc spectacolul.

(2) Orice persoană care datorează impozitul pe spectacole are obligația de a depune o declarație la sediul Primăriei Comunei Mereni situate în Comuna Mereni, str. Libertății, nr. 112, Județul Constanța, până la data stabilită pentru fiecare plată a impozitului pe spectacole. Formatul declarației se precizează în normele elaborate în comun de Ministerul Finanțelor Publice și Ministerul Dezvoltării Regionale și Administrației Publice.

(3) Persoanele care datorează impozitul pe spectacole răspund pentru calculul corect al impozitului, depunerea la timp a declarației și plata la timp a impozitului.

Cap. V – Scutiri

Art. 4 Spectacolele organizate în scopuri umanitare sunt scutite de la plata impozitului pe spectacole.

PREȘEDINTE ȘEDINȚĂ,

CONTRASEMNEAZĂ
SECRETAR,

Taxe privind activitatea de stare civilă**Cap. I – Taxele privind activitatea de stare civilă și modalitatea de plată****Art. 1** Se aprobă taxele aferente activității de stare civilă astfel:

Nr.crt.	Denumirea taxei	-lei-
1	Taxă pentru oficierea căsătoriei în zilele nelucrătoare (sâmbătă, duminică și sărbători legale)	50
2	Taxă pentru oficierea căsătoriei în altă locație decât sediul Primăriei Mereni	50
3	Taxă pentru înregistrarea, la cerere, în actele de stare civilă a schimbării numelui, prenumelui sau sexului	15
4	Taxă pentru transcriere, la cerere, în registrele de stare civilă întocmite de autoritățile străine	15
5	Taxa pentru înregistrarea, la cerere, în actele de stare civilă a desfacerii căsătoriei	10
6	Taxa pentru reconstituirea și întocmirea, ulterioară, la cerere, a actelor de stare civilă	10
7	Taxa pentru eliberarea altor certificate de stare civilă în locul celor pierdute, sustrase, pierdute, distruse sau deteriorate	15
8	Taxa pentru îndeplinirea procedurii de divorț, pe cale administrativă	500

Art. 2 Plata taxelor aferente activității de stare civilă se efectuează anticipat prestării serviciului sau eliberării actului solicitat.

Art. 3 Taxa pentru oficierea căsătoriei în zilele nelucrătoare se achită în termenul de 10 zile cuprins între data depunerii documentației la sediul Primăriei Comunei Mereni și data oficierei căsătoriei.

Art. 4 Taxa pentru oficierea căsătoriei în altă locație decât sediul Primăriei Mereni se achită la momentul depunerii solicitării.

Art. 5 Taxa pentru înregistrarea, la cerere, în actele de stare civilă a schimbării numelui, prenumelui sau sexului se achită după emiterea dispoziției de către Președintele Consiliului Județean Constanța, odată cu depunerea solicitării în acest sens la Primăria Mereni.

Art. 7 Taxele prevăzute la pct. 4-8 din tabelul de mai sus se achită la data depunerii cererilor la sediul Primăriei Mereni situat în Comuna Mereni, str. Libertății, nr. 112, Județul Constanța.

Cap. II – Sancțiuni

Art. 8 Constituie contravenții la regimul actelor de stare civilă următoarele fapte:

- Nedeclararea nașterii sau decesului în condițiile și termenele prevăzute de Legea cu privire la actele de stare civilă nr. 119/1996, republicată cu modificările și completările ulterioare;
- Omiterea declarării, în fața ofițerului de stare civilă, a unor date referitoare la starea civilă a persoanelor sau declararea lor în mod eronat;
- Pierderea sau deteriorarea actelor de stare civilă;
- Neprezentarea actelor de stare civilă sau extraselor eliberate de autoritățile străine ofițerului de stare civilă pentru transcrierea în registrele de stare civilă în termenul prevăzut de art. 41 alin. (3) din Legea cu privire la actele de stare civilă nr. 119/1996, republicată cu modificările și completările ulterioare;

Art. 9 (1) Contravențiile prevăzute la art. 8 lit. a) se sancționează cu amendă de la 50 lei la 150 lei.

(2) Contravențiile prevăzute la art. 8 lit. b), c) și d) se sancționează cu amendă de la 100 lei la 200 lei.

Art. 10 Constatarea contravențiilor și aplicarea sancțiunilor se face de către Primarul Comunei Mereni sau persoanele împuternicite în acest sens de către Primarul Comunei Mereni.

PREȘEDINTE ȘEDINȚĂ,

CONTRASEMNEAZĂ
SECRETAR,

TAXA DE SALUBRIZARE

Cap. I - Taxa de salubritate

Art. 1 Taxa de salubritate este instituită ca taxă specială, în temeiul art. 484 din Codul fiscal coroborat cu prevederile Legii finanțelor publice locale nr. 273/2006, cu modificările și completările ulterioare, fiind fundamentată pe necesitatea asigurării prestațiilor efectuate pentru salubritatea localității, de care beneficiază întreaga comunitate locală și individual cei care nu dețin contract individual de salubritate.

Cap. II – Regulament privind adoptarea taxei de salubritate

Secțiunea I DISPOZIȚII GENERALE

Art. 1 Prezentul regulament s-a întocmit în conformitate cu Legea serviciilor comunitare de utilități publice nr. 51/2006 republicate, cu modificările și completările ulterioare, Legea serviciului de salubritate a localităților nr. 101/2006, cu modificările și completările ulterioare, Ordinul nr. 109/2007 privind aprobarea Normelor metodologice de stabilire, ajustare sau modificare a tarifelor pentru activitățile specifice serviciului de salubritate a localităților, Ordinul nr. 82/2015 privind aprobarea Regulamentului-cadru al serviciului de salubritate a localităților, Legea nr. 571/2003 privind Codul fiscal, cu modificările și completările ulterioare și Legea nr. 273/2006 a finanțelor publice locale, cu modificările și completările ulterioare.

Secțiunea a II-a STABILIREA IMPUNERII TAXEI DE SALUBRIZARE

Art. 2 Autoritățile administrației publice locale au obligația de a institui taxe speciale în cazul prestațiilor de care beneficiază producătorii de deșeurii fără contract de prestare a serviciului de salubritate și să deconteze lunar operatorilor, direct din bugetul local, contravaloarea prestației efectuate.

Art. 3 Relațiile dintre operatorii serviciului de salubritate și utilizatorii săi se desfășoară pe baze contractuale, pentru care utilizatorii datorează tarife.

Art. 4 (1) Utilizatori ai serviciului de salubritate sunt persoanele fizice și persoanele juridice care beneficiază de activități specifice serviciului de salubritate.

(2) În cazul acestor activități, prestarea se realizează pe baza unui contract, încheiat în nume propriu cu operatorii licențiați pentru prestarea serviciului în Comuna Mereni.

Art. 5 Utilizatori ai serviciului de salubritate sunt:

a) persoanele fizice pentru deșeurile generate la clădirea de domiciliu sau la altă clădire, atunci când aceasta este diferită de cea de la adresa de domiciliu;

b) persoanele fizice autorizate să desfășoare activități economice, potrivit prevederilor O.U.G. nr. 44/2008 privind desfășurarea activităților economice de către persoanele fizice autorizate, întreprinderile individuale și întreprinderile familiale, cu modificările și completările ulterioare;

c) persoanele fizice care exercită orice profesii, cum sunt cele: medicale, de avocatură, notariale, de expertiză contabilă, de expertiză tehnică, de consultanță fiscală, de contabil autorizat, de consultant de plasament în valori imobiliare, de arhitectură, de executare judecătorească, cele autorizate să execute lucrări de specialitate din domeniile cadastrului, geodeziei și cartografiei sau alte profesii asemănătoare, desfășurate în mod autonom, în condițiile legii;

d) persoanele juridice cum sunt: regiile autonome, societățile și companiile naționale, societățile bancare și orice alte societăți comerciale, cooperativele meșteșugărești, cooperativele de consum, cooperativele de credit, organizațiile politice, sindicale, profesionale, patronale și cooperatiste, instituțiile publice, unitățile și instituțiile de învățământ de stat, confesional sau particular, unitățile sanitare, asociațiile, fundațiile, federațiile, cultele religioase sau orice alte entități;

e) persoanele fizice sau juridice care au calitatea de locatar (chirias/utilizator), comodatari;

f) persoanele juridice pentru deșeurile generate la sediu, sucursale, filiale, puncte de lucru sau locul unde se desfășoară efectiv activitatea;

g) persoanele fizice sau juridice care au în administrare, folosință, concesiune, închiriere imobile aflate în proprietatea statului sau a unităților administrativ-teritoriale.

Art. 6 Prin excepție de la prevederile art. 4 se instituie taxă specială de salubritate datorată de către utilizatori, în cazul prestațiilor de care aceștia beneficiază individual, fără contract încheiat cu operatorii serviciului de salubritate.

Art. 7 (1) Quantumul taxei speciale de salubritate pentru utilizatorii persoane fizice din comuna Mereni, care nu au încheiat contract individual de salubritate este de 4,89 lei / persoană / lună.

(2) Quantumul taxei speciale de salubritate pentru utilizatorii persoane juridice din comuna Mereni, care nu au încheiat contract individual de salubritate este de 59 lei /mc / lună.

(3) Persoanele fizice care exercită orice profesii, cum sunt cele: medicale, de avocatură, notariale, de expertiză contabilă, de expertiză tehnică, de consultanță fiscală, de contabil autorizat, de consultant de plasament în valori imobiliare, de arhitectură, de executare judecătorească, cele autorizate să execute lucrări de specialitate din domeniile cadastrului, geodeziei și cartografiei sau alte profesii asemănătoare, desfășurate în mod autonom, în condițiile legii, care nu au încheiat contract de prestări servicii de salubritate, datorează taxa specială de salubritate în quantum de 59 lei/mc/lună.

Art. 8 Taxa specială de salubritate reprezintă contravaloarea activității de colectare separată și transport separat al deșeurilor menajere și al deșeurilor similare provenite din activități comerciale din industrie și instituții, inclusiv fracții colectate separat, fără a aduce atingere fluxului de deșuri de echipamente electrice și electronice, baterii și acumulatori.

Art. 9 Quantumul și regimul taxei speciale de salubritate se stabilesc, se ajustează sau se modifică de către autoritățile administrației publice locale, în baza fișelor de fundamentare pe elemente de cheltuieți, întocmite de către operator în conformitate cu normele metodologice de stabilire, ajustare sau modificare a tarifelor pentru activitățile specifice serviciului de salubritate a localităților, elaborate de către A.N.R.S.C., prin Hotărâre a Consiliului Local.

Art. 10 (1) Persoanele fizice sunt obligate la plata acestei taxe în funcție de numărul de persoane din fiecare familie, respectiv numărul locatarilor existenți la adresa respectivă (membri de familie, rude, chiriași, flotanți, etc).

(2) Proprietarul imobilului, care nu are încheiat contract pentru colectare deșuri menajere și nemenajere, are obligația depunerii declarației în vederea stabilirii taxei de salubritate, cuprinzând toate persoanele care locuiesc la acea adresă (membri de familie, rude, chiriași, flotanți).

Art. 11 Persoanele juridice sunt obligate la plata taxei în funcție de volumul de deșeu generat/lună. Volumul de deșeu generat de către aceste categorii de beneficiari va fi comunicat de către operatorul de salubritate.

Art. 12 Pentru imobilele - proprietate pe care le deține, locuite sau nelocuite, proprietarul este obligat să își completeze declarația de impunere pentru stabilirea taxei speciale de salubritate.

Art. 13 Pentru imobilele proprietate a persoanelor fizice care sunt date în chirie, comodat, sau în altă formă, altor persoane fizice/juridice, obligația declarării revine proprietarului.

Art. 14 Pentru imobilele proprietate a persoanelor juridice care sunt date în chirie, comodat, sau în altă formă, altor persoane fizice/juridice, obligația declarării revine proprietarului.

Art. 15 Pentru imobilele aflate în proprietatea Statului, a Comunei Mereni sau alte instituții publice, obligația depunerii declarației de impunere, revine chiriașilor acestor imobile, în funcție de destinația activității pe care o desfășoară.

Art. 16 (1) Termenul de depunere a declarației de impunere pentru taxa specială de salubritate este de 30 de zile de la data aprobării prezentului regulament.

(2) În cazul nedeunerii declarației de impunere, proprietarii de imobile sau persoanele juridice vor fi impuse din oficiu, în baza datelor evidențiate în Registrul Agricol al Comunei Mereni, în cazul proprietarilor, persoane fizice sau Registrul Comerțului, în cazul persoanelor juridice.

Art. 17 (1) Declarația de impunere se completează și se depune la sediul Primăriei Comunei Mereni situate în Comuna Mereni, str. Libeertății, nr. 112, Județul Constanța, însoțită de Cartea de identitate/buletinul de identitate al proprietarului, respectiv CUI-ul societății.

(2) În cazul în care intervin modificări în datele prevăzute în declarația de impunere inițială (domiciliu, număr de persoane, etc.) cel în drept, va depune o declarație rectificativă în termen de 30 de zile de la data apariției modificărilor respective.

(3) În situația în care ulterior impunerii, utilizatorii (persoane fizice și juridice) încheie contracte cu operatorul serviciului de salubritate, aceștia nu mai datorează taxa specială de salubritate, începând cu data de întâi a lunii următoare celei în care sa încheiat contractul.

(4) Scăderea/impunerea taxei de salubritate se va efectua cu data de întâi a lunii următoare depunerii declarației rectificative.

(5) În caz de deces, scăderea taxei de salubritate se efectuează cu data de întâi a lunii următoare apariției acestei situații și necesită depunerea copiei după certificatul de deces în copie conformă cu originalul.

(6) În cazul nedeunerii declarației, obligația de plată se va stabili din oficiu de organele fiscale ale autorității locale pe baza oricăror date și informații obținute de acestea.

Secțiunea a III-a PROCEDURA DE PLATĂ A TAXEI SPECIALE DE SALUBRIZARE

Art. 18 Taxa specială de salubritate se poate achita:

a) În numerar la sediul Primăriei Comunei Mereni situate în Comuna Mereni, str. Libertății, nr. 112, Județul Constanța, Compartimentul contabilitate, taxe și impozite;

b) În contul UAT- Comuna Mereni deschis la Trezoreria Orașului Eforie nr. RO28TREZ23621150250XXXX

Secțiunea a IV-a PROCEDURA DE UTILIZARE A TAXEI SPECIALE DE SALUBRIZARE

Art. 19 Persoanele din cadrul aparatului de specialitate al Primarului Comunei Mereni desemnate prin dispoziția Primarului Comunei Mereni vor monitoriza și verifica prin sondaj activitățile desfășurate de către operatorul activității, cu respectarea legislației în vigoare.

Art. 20 Compartimentul contabilitate, impozite și taxe din cadrul aparatului de specialitate al Primarului Comunei Mereni va solicita sprijinul organelor abilitate pentru a determina numărul de persoane dintr-o unitate locativă.

Art. 21 Operatorul serviciului de salubritate va stabili și comunica Compartimentul contabilitate, impozite și taxe din cadrul aparatului de specialitate al Primarului Comunei Mereni, până în ultima zi lucrătoare ale fiecărei luni, lista utilizatorilor care beneficiază de contract de prestări servicii de salubritate sau a caror contracte au fost reziliate, în vederea instituirii în sarcina acestora a taxei speciale de salubritate. Lista va conține elementele absolut necesare identificării persoanelor și numărul persoanelor care locuiesc la adresa respectivă nume, prenume, CNP, adresa, număr persoane, în cazul persoanelor fizice, iar în cazul persoanelor juridice denumirea, CUI-ul și Numărul de la Registrul Comerțului precum și cantitatea de deșeu generat/lună.

Art. 22 Compartimentul contabilitate, impozite și taxe aplică taxa specială de salubritate pe baza datelor furnizate de operatorul de salubritate începând cu data de 1 a lunii următoare primirii situațiilor de la operator.

Art. 23 În cazul în care persoanele fizice sau juridice nu mai beneficiază de activitatea de colectare separată și transport separat al deșeurilor menajere și al deșeurilor similare provenite din activități comerciale, din industrie și instituții, inclusiv fracții colectate separat, fără a aduce atingere fluxului de deșeurii de echipamente electrice și electronice, baterii și acumulatori, proprietarii de imobile vor înștiința, prin depunerea declarației rectificative, Compartimentul contabilitate, impozite și taxe în vederea încetării impunerii la plată, încetare care va opera de la data de 1 a lunii următoare.

Secțiunea a V-a PLATA TAXEI SPECIALE DE SALUBRIZARE

Art. 24 (1) Pentru anul 2019, taxa specială de salubritate, prevăzută la art.7, se datorează lunar și se achită până la data de 25 a lunii următoare, inclusiv.

(2) Plata taxei speciale se poate face și anticipat anual, în cazul persoanelor fizice.

(3) Plata taxei speciale se poate face și anticipat anual, cu regularizarea în ultima lună din anul în curs în cazul:

- persoanelor juridice ;
- persoanelor care exercită orice profesii, cum sunt : medicale, de avocatură, notariale, de expertiză contabilă, de expertiză tehnică, de consultantă fiscală, de contabil autorizat, de consultant de plasament în valori imobiliare, de arhitectură, de executare judecătorească, cele autorizate să execute lucrări de 6 specialitate din domeniile cadastrului, geodeziei și cartografiei sau alte profesii asemănătoare, desfășurate în mod autonom, în condițiile legii.

(4) Pentru neplata la termenul scadent a taxei speciale de salubritate, se datorează majorări de întârziere la nivelul stabilit pentru neplata la termen a obligațiilor fiscale datorate la bugetul local.

Secțiunea a VI-a DECONTAREA SUMELOR încasate cu titlu de taxă specială de salubritate către operatorul licențiat pentru prestarea serviciului de salubritate în Comuna Mereni

Art. 25 Sumele încasate din taxa specială de salubritate se fac venit la bugetul local al Comunei Mereni.

Art. 26 Decontarea către operatorul de salubritate din Comuna Mereni a prestațiilor efectuate de către acesta, pentru utilizatorii care nu au încheiat contract, se realizează pe baza situației de lucrări, însoțită de nota justificativă emisă de către operator, verificată și vizată de către persoanele împuternicite prin dispoziția Primarului Comunei Mereni, care cuprinde: numele și prenumele/denumirea utilizatorului, numărul de persoane fizice/juridice, în cazul prestațiilor de care aceștia au beneficiat individual, fără contract încheiat cu operatorul serviciului de salubritate și la care a fost prestat serviciul de salubritate.

Secțiunea a VII-a SANCTIUNI

Art. 27 Nedepunerea declarației de impunere/rectificative sau depunerea unei declarații eronate, precum și depunerea declarației peste termen, constituie contravenție și se sancționează cu amendă cuprinsă între 70 lei și 279 lei.

Art. 28 Constatarea contravențiilor și aplicarea sancțiunilor se fac de către persoanele împuternicite din cadrul autorităților administrației publice locale.

Art. 29 Plata cu întârziere a taxei speciale de salubritate la termenele stabilite, atrage după sine calculul și plata majorărilor de întârziere, precum și aplicarea măsurilor de urmărire și executare silită, conform legislației în vigoare.

Art. 30 Pentru sumele restante la plată, Compartimentul contabilitate, taxe și impozite procedează la declanșarea și realizarea executării silite a acestora, conform legislației în vigoare.

Secțiunea a VIII-a SCUTIRI

Art. 31 Sunt scutite de la plata taxei speciale de salubritate următoarele categorii de contribuabili:

- a) veteranii de război, văduvele de război și văduvele nerecăsătorite ale veteranilor de război;
- b) persoanele prevăzute la art. 1 al Decretului-lege nr. 118/1990, republicat, cu modificările și completările ulterioare, și persoanele fizice prevăzute la art. 1 din Ordonanța Guvernului nr. 105/1999, aprobată cu modificări și completări prin Legea nr. 189/2000, cu modificările și completările ulterioare;
- c) persoanele cu handicap grav sau accentuat, persoanele încadrate în gradul I de invaliditate și reprezentanții legali ai minorilor cu handicap grav sau accentuat și ai minorilor încadrați în gradul I de invaliditate.

Art. 32 Scutirea de la plata taxei speciale de salubritate se acordă la cerere, proporțional cu perioada rămasă până la sfârșitul anului, începând cu luna următoare celei în care persoana în cauză prezintă actele prin care se atestă încadrarea într-una dintre categoriile prevăzute la art. 31. Copia actului rămâne ca document oficial la Compartimentul contabilitate, taxe și impozit care îl certifică pentru confirmare.

Art. 33 În cazul persoanelor cu handicap, scutirea de la plata taxei speciale de salubritate se stabilește pe baza listelor transmise de Direcția Generală de Asistență Socială și Protecția Copilului Constanța, cât și a cererilor depuse de persoanele îndreptățite. Scutirea se aplică începând cu luna următoare celei în care au fost depuse datele menționate, proporțional cu perioada rămasă până la sfârșitul anului.

Art. 34 În vederea aplicării scutiri la plata taxei speciale, persoanele prevăzute la art. 31 lit. a) au obligația de a depune copii ale legitimațiilor de veterani de război.

Art. 35 În vederea aplicării scutiri la plata taxei speciale, persoanele prevăzute la art. 31 lit. b) au obligația de a depune copii ale hotărârilor prin care se atestă calitatea de beneficiar al Decretului-lege nr. 118/1990, republicat, cu modificările și completările ulterioare.

PREȘEDINTE ȘEDINȚĂ,

CONTRASEMNEAZĂ
SECRETAR,

ALTE TAXE LOCALE ALE BUGETULUI LOCAL

Art. 1 Se aprobă următoarele taxe locale care se fac venit la bugeul local al Comunei Mereni:

- (1) Taxa pentru depozitarea de materiale în locuri publice este de 1 leu/ m²/zi.
- (2) Taxa pentru desfacerea de produse ce fac obiectul comerțului în piețe, târguri este de 10 lei/ zi.
- (3) Taxa pentru vânzarea de cherestea în piețe sau târguri este de 10 lei/ zi.
- (4) Taxa pentru folosirea temporară a Căminelor Culturale din localitățile Mereni, Osmancea și Ciobănița este de 100 lei pentru organizarea de botezuri și parastase.
- (5) Taxa pentru folosirea temporară a Căminelor Culturale din localitățile Mereni, Osmancea și Ciobănița este de 200 lei pentru organizarea altor evenimente decât botezurile și parastasele.
- (6) Taxa garanție pentru spațiul folosit și mobilierul aflat în Căminele Culturale din localitățile Mereni, Osmancea și Ciobănița este de 200 lei.
- (7) Taxa folosire temporară a terenurilor sportive amplasate pe raza Comunei Mereni este de 100 lei/zi sau fracțiune din zi. Organizarea evenimentelor de orice natură (sportive, culturale, sociale etc) se realizează în baza unui aviz emis de Primarul Comunei Mereni. Taxa se va achita odată cu depunerea cererii de avizare a organizării evenimentului. Această taxă este instituită prin excepție de la prevederile cuprinse în Anexa nr. 6, Cap. II, art. 2 din prezenta hotărâre.
- (8) Taxa comerț stradal este de 10 lei/ zi.
- (9) Taxa pentru serviciul de voluntari în situații de urgență este de 10 lei/persoană fizică/an și 200 lei/ persoană juridică/an.
- (10) Taxa pentru alte activități (organizare șantier) este de 10 lei/ m²/ lună.
- (11) Taxa xerox este de 0,50 lei/ pag, format A4 și 1 leu/ pag, format A3. Comunicarea xerocopiilor în conformitate cu prevederile art. 9 alin. (1) din Legea nr. 544/2001 cu modificările și completările ulterioare privind liberul acces la informațiile de interes public se va realiza în baza dovezii plății taxei xerox.
- (12) Taxa avizare PUZ este de 2.000 lei.
- (13) Taxa înregistrare contract arendă este de 20 lei.
- (14) Taxa înregistrare act adițional la contractul de arendă este de 10 lei.
- (15) Taxa eliberare adeverințe este de 2 lei pentru fiecare adeverință eliberată.
- (16) Taxa eliberare certificate de proprietate este de 2 lei/ animal.
- (17) Certificarea, (trascierea) transmisiunii proprietății asupra animalelor se taxează astfel:
 - Pentru animale sub 2 ani, taxa este de 2 lei/ animal
 - Pentru animale peste 2 ani, taxa este de 5 lei/ animal.
- (18) Taxa pentru eliberarea certificatelor de atestare fiscală este de 5 lei pentru fiecare certificat emis și eliberat.
- (19) Taxa pentru executarea operațiunilor de măsurători teren agricol este de 50 lei/ ha.

Art. 2 Taxele prevăzute la art. 1 din prezenta anexă se achită la sediul Primăriei Comunei Mereni situat în comuna Mereni, str. Libertății, nr. 112, Județul Constanța, iar dovada plății acesteia stă la baza efectuării serviciu/ prestației publice specifice.

PREȘEDINTE ȘEDINȚĂ,

CONTRASEMNEAZĂ
SECRETAR,

ROMÂNIA
JUDEȚUL CONSTANȚA
COMUNA MERENI
PRIMAR



EXPUNERE DE MOTIVE

În conformitate cu prevederile art. 36 alin. (2) lit. b) și alin. (4) lit. c) din Legea administrației publice locale nr. 215/2001, republicată cu modificările și completările ulterioare, una dintre principalele atribuții ale consiliului local este aceea de a stabili și aproba impozitele și taxele locale, în condițiile legii.

Stabilirea impozitelor și taxelor locale intră, în principal, sub incidența Legii nr. 227/2015 cu modificările și completările ulterioare, privind Codul fiscal, dar și a Legii nr. 273/2006 cu modificările și completările ulterioare, privind finanțele publice locale. Astfel, potrivit art. 454 din Codul fiscal, impozitele și taxele locale sunt: impozitul pe clădiri și taxa pe clădiri; impozitul pe teren și taxa pe teren; impozitul pe mijloacele de transport; taxele pentru eliberarea certificatelor, avizelor și autorizațiilor; taxele pentru folosirea mijloacelor de reclamă și publicitate; impozitul pe spectacole; taxele speciale; alte taxe locale.

Art. 16 alin. (1) din Legea nr. 273/2006 cu modificările și completările ulterioare prevede faptul că "Unitățile administrativ-teritoriale au dreptul la resurse financiare suficiente, pe care autoritățile administrației publice locale le pot utiliza în exercitarea atribuțiilor lor, pe baza și în limitele prevăzute de lege". La alin. (2) se prevede faptul că "Autoritățile administrației publice locale au competența stabilirii nivelurilor impozitelor și taxelor locale, în condițiile legii". Condițiile de stabilire a cuantumului impozitelor și taxelor locale este reprezentată de Legea nr. 227/2015 unde la Titlul IX sunt reglementate taxele și impozitele locale.

În temeiul prevederilor art. 45 alin. (6) din Legea nr. 215/2001, inițiez proiectul de hotărâre privind stabilirea impozitelor și taxelor locale pentru 2019.

PRIMAR

SILVIU FLORENTIN GAREA





RAPORT

La proiectul de Hotărâre privind stabilirea impozitelor și taxelor locale pentru 2019

În conformitate cu prevederile art. 36 alin. (2) lit. b) și alin. (4) lit. c) din Legea administrației publice locale nr. 215/2001, republicată cu modificările și completările ulterioare, una dintre principalele atribuții ale consiliului local este aceea de a stabili și aproba impozitele și taxele locale, în condițiile legii.

Stabilirea impozitelor și taxelor locale intră, în principal, sub incidența Legii nr. 227/2015 cu modificările și completările ulterioare, privind Codul fiscal, dar și a Legii nr. 273/2006 cu modificările și completările ulterioare, privind finanțele publice locale. Astfel, potrivit art. 454 din Codul fiscal, impozitele și taxele locale sunt: impozitul pe clădiri și taxa pe clădiri; impozitul pe teren și taxa pe teren; impozitul pe mijloacele de transport; taxele pentru eliberarea certificatelor, avizelor și autorizațiilor; taxele pentru folosirea mijloacelor de reclamă și publicitate; impozitul pe spectacole; taxele speciale; alte taxe locale.

Art. 16 alin. (1) din Legea nr. 273/2006 cu modificările și completările ulterioare prevede faptul că "Unitățile administrativ-teritoriale au dreptul la resurse financiare suficiente, pe care autoritățile administrației publice locale le pot utiliza în exercitarea atribuțiilor lor, pe baza și în limitele prevazute de lege". La alin. (2) se prevede faptul că "Autoritățile administrației publice locale au competența stabilirii nivelurilor impozitelor și taxelor locale, în condițiile legii". Condițiile de stabilire a cuantumului impozitelor și taxelor locale este reprezentată de Legea nr. 227/2015 unde la Titlul IX sunt reglementate taxele și impozitele locale.

Având în vedere cele expuse, supunem dezbaterii plenului Consiliului local proiectul de hotărâre privind stabilirea impozitelor și taxelor locale pentru 2019.

AUDITOR

CRISTIAN FLOREA



ROMÂNIA - JUDEȚUL CONSTANȚA



PRIMĂRIA COMUNEI MERENI

Str. Libertății nr. 112, Mereni Tel : 0241-859203; Fax : 0241 859 336
www.primaria-mereni.ro ; e-mail : primaria.mereni@yahoo.com



PROCES VERBAL DE AFIȘARE

Prin prezenta se certifică afișarea la sediul Primăriei Comunei Mereni din comuna Mereni, str. Libertății nr. 112 a Proiectului de hotărâre privind stabilirea impozitelor și taxelor locale pentru anul 2019 inițiat de Primarul Comunei Mereni.

Drept pentru care s-a încheiat prezentul proces verbal de afișare în 2 (două) exemplare.

**INSPECTOR
RALUCA CHIȚOIU**



ROMÂNIA - JUDEȚUL CONSTANȚA



PRIMĂRIA COMUNEI MERENI

Str. Libertății nr. 112, Mereni Tel : 0241-859203; Fax : 0241 859 336
www.primaria-mereni.ro ; e-mail : primaria.mereni@yahoo.com



PROCES VERBAL DE AFIȘARE

Prin prezenta se certifică afișarea la sediul Primăriei Comunei Mereni din comuna Mereni, str. Libertății nr. 112 a Proiectului de hotărâre privind stabilirea impozitelor și taxelor locale pentru anul 2019 inițiat de Primarul Comunei Mereni.

Drept pentru care s-a încheiat prezentul proces verbal de afișare în 2 (două) exemplare.

**INSPECTOR
RALUCA CHITOIU**

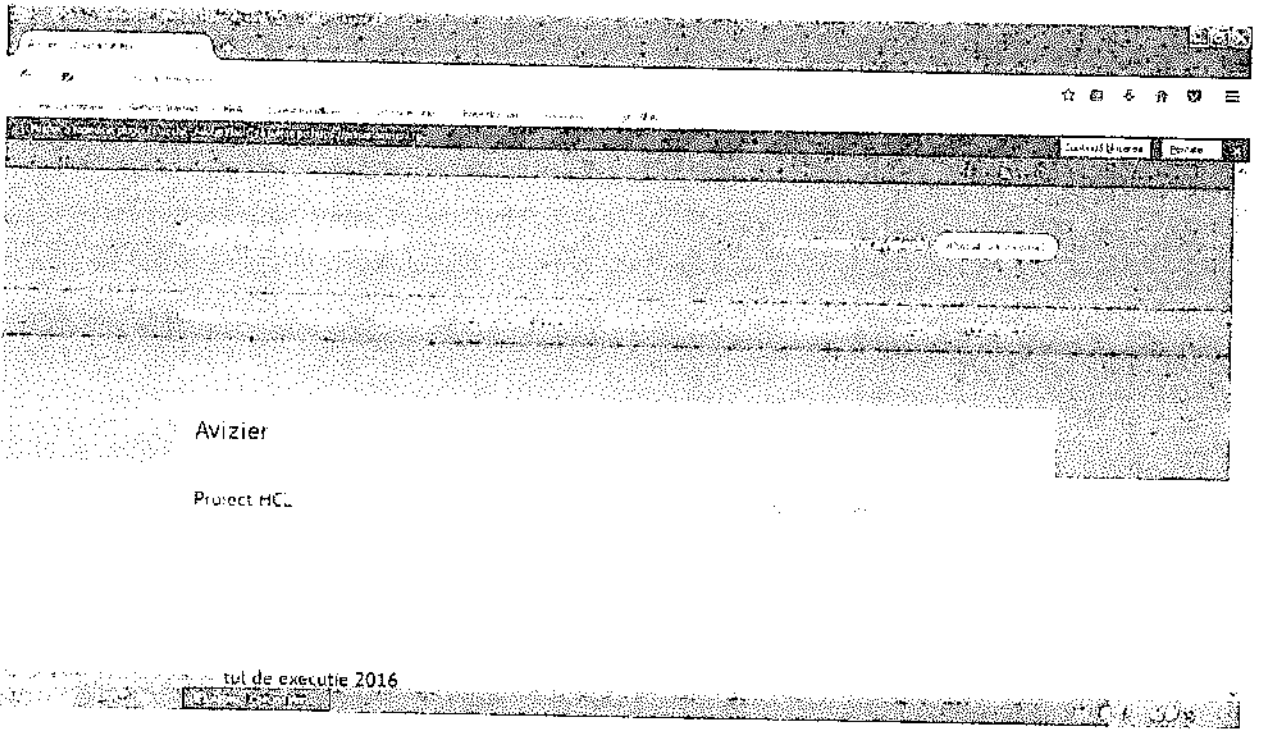

ROMÂNIA
JUDEȚUL CONSTANȚA
COMUNA MERENI
SECRETARUL COMUNEI MERENI



AVIZ DE LEGALITATE
al proiectului de hotărâre privind stabilirea impozitelor și taxelor locale pentru 2019

Având în vedere prevederile legale invocate în preambulul Proiectului de hotărâre privind stabilirea impozitelor și taxelor locale pentru anul 2019,

Proiectul de hotărâre privind stabilirea impozitelor și taxelor locale pentru anul 2019 este legal.

SECRETARUL COMUNEI MERENI
RĂLUCA CHITOIU

ROMÂNIA
JUDEȚUL CONSTANȚA
COMUNA MERENI
SECRETARUL COMUNEI MERENI



AVIZ DE LEGALITATE
al proiectului de hotărâre privind stabilirea impozitelor și taxelor locale pentru 2019

Având în vedere prevederile legale invocate în preambulul Proiectului de hotărâre privind stabilirea impozitelor și taxelor locale pentru anul 2019,

Proiectul de hotărâre privind stabilirea impozitelor și taxelor locale pentru anul 2019 este legal.

SECRETARUL COMUNEI MERENI
RALUȚA CHITOIU



ROMÂNIA – JUDEȚUL CONSTANȚA



PRIMĂRIA COMUNEI MERENI

Str. Libertății nr. 112, Mereni Tel : 0241-859203; Fax : 0241 859 336
www.primaria-mereni.ro ; e-mail : primaria.mereni@yahoo.com



CĂTRE
INSTITUȚIA PREFECTULUI – JUDEȚUL CONSTANȚA
SERVICIUL REGIM PERMISE ȘI ÎNMATRICULĂRI

Domnului Comisar – șef de poliție, VÎRȘĂ Liviu Ionuț, Șeful Serviciului

Stimate Domnule Comisar – șef de poliție,

Având în vedere prevederile art. 23 alin. (3) din Ordinul MAI nr. 1501/2006 cu modificările și completările ulterioare, privind procedura înmatriculării, înregistrării, radierei și eliberarea autorizației de circulație provizorie sau pentru probe a vehiculului potrivit căroră "Procedura de înregistrare și radiere a vehiculelor de către consiliile locale se stabilește prin hotărâre a consiliului local, cu avizul consultativ al Direcției regim permise de conducere și înmatriculare a vehiculelor din cadrul Ministerului Administrației și Internelor", vă înaintăm proiectul Regulamentului pentru înregistrarea, evidența și radierea vehiculelor care nu se supun înmatriculării și unele reguli privind circulația acestora în Comuna Mereni în vederea eliberării avizului dumneavoastră.

Cu stimă,

PRIMARUL COMUNEI MERENI
SILVIU FLORENTIN GAREA



Proiectul Regulamentului pentru înregistrarea, evidența și radierea vehiculelor care nu se supun înmatriculării și unele reguli privind circulația acestora în Comuna Mereni

Art. 1 Se aprobă Regulamentul pentru înregistrarea, evidența și radierea vehiculelor care nu se supun înmatriculării și unele reguli privind circulația acestora în Comuna Mereni

Secțiunea I - PRINCIPII GENERALE

Art. 2 Prezentul regulament stabilește procedura pentru înregistrarea, evidența și radierea vehiculelor care nu se supun înmatriculării și unele reguli privind circulația acestora în Comuna Mereni.

Art. 3 Vehiculele care se supun procedurii înregistrării sunt următoarele:

- Troleibuzele
- Mopedele
- Tractoarele, cu excepția celor care îndeplinesc condițiile legale pentru a fi înmatriculate la autoritatea competentă
- Utilajele tractate interschimbabile agricole sau forestiere
- Mașinile autopropulsate pentru lucrări, cu roți, care păstrează caracteristicile de bază ale unui tractor, având cel puțin două axe și o viteză maximă constructivă mai mare sau egală cu 6 km/h și mașinile pentru lucrări altele decât cele autopropulsate
- Autocamioane
- Autoexcavatoare
- Autogreder sau autogreper
- Buldozer pe pneuri
- Compactor autopropulsant
- Excavator cu racleți pentru săpat șanțuri
- Excavator cu rotor pentru săpat șanțuri
- Excavator pe pneuri
- Buldoexcavator
- Freză autopropulsată pentru canale sau pământ stabilizat
- Freză rutieră
- Încărcător cu o cupă pe pneuri
- Instalație autopropulsată de sortare- concasare
- Macara cu greifer
- Macara mobilă pe pneuri
- Macara turn autopropulsată
- Mașină autopropulsată pentru oricare dintre următoarele operațiuni: lucrări terasamente; construcția și întreținerea drumurilor; decopertarea îmbrăcăminții asfaltice la drumuri; finisarea drumurilor; forat; turnarea asfaltului; înlăturarea zăpezii
- Mașină folosită exclusiv pentru transportarea recoltei de pe câmp
- Sasiu autopropulsat cu ferăstrău pentru tăiat lemne
- Tractor pe pneuri
- Trolu autopropulsat
- Utilaj multifuncțional pentru întreținerea drumurilor
- Mașină pentru pompieri pentru derularea furtunurilor de apă
- Mașină pentru măcinat și compactat deșeuri
- Mașină pentru marcarea drumurilor
- Mașină pentru tăiat și compactat deșeuri
- Vehicule urbane pe șine destinate circulației pe drumurile publice, inclusive tramvaiele
- Vehicule cu tracțiune animală

Orice alte vehicule destinate circulației pe drumurile publice care nu se supun înmatriculării

Art. 4 Vehiculele enumerate la art. 3 ale căror proprietari au domiciliul stabil sau sediul în Comuna Mereni se înregistrează la Comuna Mereni.

Art. 5 În sensul prezentului regulament se definesc următorii termeni:

- înregistrare - operațiunea administrativă prin care se atestă că un vehicul poate circula pe drumurile publice. Înregistrarea se dovedește cu certificatul de înregistrare și plăcuțele de înregistrare.

- vehicul – sistemul mecanic, care se deplasează pe drum, cu sau fără mijloace de auto-propulsare, utilizat în mod curent pentru transportul de persoane și / sau bunuri ori pentru efectuarea de lucrări/prestarea de servicii.

- moped - vehicul, cu două sau trei roți, a cărui viteză maximă prin construcție este mai mare de 25 km/h, dar nu depășește 45 km/h și care este echipat cu un motor cu ardere internă, cu aprindere prin scânteie, cu o capacitate cilindrică ce nu depășește 50 cmc sau cu un alt motor cu ardere internă ori, după caz, electric, a cărui putere nominală continuă maximă nu depășește 4 kW, iar masa proprie a vehiculului nu depășește 350 kg, neincluzând masa bateriilor în cazul vehiculului electric. Este asimilat mopedului cvadriciclul ușor.

- cvadriciclul ușor – vehicul cu 4 roți a cărui masă la gol este de cel mult 350 kg, exclusiv masa acumulatorilor în cazul vehiculelor cu tracțiune electrică, având viteza maximă constructivă de cel mult 45 km/h și echipate cu un motor:

- cu o cilindree de cel mult 50 cmc dacă este un motor cu ardere internă cu aprindere prin scânteie, sau 2

- cu o putere maximă netă de cel mult 4 kW dacă este un alt motor cu ardere internă, sau

- cu o putere nominală continuă maximă de cel mult 4 kW dacă este un motor electric.

Aceste autovehicule trebuie să corespundă condițiilor tehnice aplicabile mopedelor cu trei roți din categoria L2e, cu excepția cazurilor când prin prezentele reglementări se prevede altfel.

- deținător mandatat - persoana fizică sau juridică care folosește un vehicul în baza unui contract de leasing sau contract de închiriere.

Art. 6 Pentru a circula pe drumurile publice din Comuna Mereni, vehiculele pentru care nu există obligația înmatriculării, trebuie să fie în bună stare de funcționare și să îndeplinească condițiile tehnice minime stabilite în cartea tehnică de exploatare sau în fișa tehnică a vehiculului completată de solicitant pe propria răspundere.

Art. 7 Proprietarii sau deținătorii mandatați ai vehiculelor menționate la art. 3, persoane fizice și juridice cu domiciliul, sediul sau reședința în Comuna Mereni, sunt obligați să le înregistreze înainte de a le pune în circulație, potrivit prezentului regulament.

Secțiunea a II-a - Înregistrarea vehiculelor care nu se supun înmatriculării

Art. 8 Autoritatea competentă pentru înregistrarea, evidența și radierea vehiculelor din Comuna Mereni care nu se supun înmatriculării este Comuna Mereni prin Compartimentul contabilitate, taxe și impozite din cadrul aparatului de specialitate al Primarului Comunei Mereni.

Art. 9 Înregistrarea vehiculelor menționate la art. 3 se face la cererea proprietarului sau deținătorului mandatat, pe baza următoarelor documente:

a) cererea de înregistrare a vehiculului;

b) actul de identitate sau certificatul de înregistrare eliberat de Registrul Comerțului;

c) actul de proprietate al vehiculului (factura, contractul de vânzare-cumpărare, etc.). În cazul vehiculelor cu tracțiune animală, în lipsa actului de proprietate deținătorul va da o declarație pe propria răspundere din care să rezulte că vehiculul cu tracțiune animală ce face obiectul înregistrării face parte din patrimoniul propriu și precizarea titlului în temeiul căruia a fost dobândit;

d) cartea de identitare a vehiculului, în original, sau atestatul tehnic (dacă vehiculul nu necesită omologare);

e) dovada efectuării inspecției tehnice potrivit legii, excepție făcând vehiculele cu tracțiune animală;

f) asigurarea obligatorie pentru răspundere civilă în caz de pagube produse terților (fac excepție de la obligația de asigurare obligatorie vehiculele cu tracțiune animală);

g) dovada radierii din circulație, în cazul unei înregistrări anterioare;

h) declarația pe proprie răspundere privind asigurarea parcării vehiculului într-un spațiu adecvat, deținut în condițiile legii;

i) procesul verbal pentru stabilirea taxei asupra mijloacelor de transport deținute de persoane fizice/juridice eliberat de Compartimentul contabilitate, taxe și impozite;

j) certificatul de atestare fiscală a plății impozitelor și taxelor locale către bugetul local eliberat de Compartimentul contabilitate, taxe și impozite;

k) dovada achitării taxei de înregistrare a vehiculului;

l) dovada achitării contravalorii plăcuței/plăcuțelor cu numărul de înregistrare.

Art. 10 (1) Taxa de eliberare a certificatului de înregistrare a vehiculelor este de 30 de lei, taxă care poate fi actualizată în funcție de creșterea indicilor prețurilor de consum, prin hotărâre a Consiliului Local.

(2) Comuna Mereni și instituțiile publice aflate în subordinea Consiliul Local Mereni sunt scutite de la plata taxei de înregistrare pentru vehicule.

(3) Contravaloarea plăcuțelor de înregistrare achiziționate de către Municipiul Mereni va fi recuperată de la persoanele fizice/juridice care solicită înregistrarea vehiculelor.

Art. 11 (1) Înregistrarea se face pe numele proprietarului de vehicul.

(2) La cererea scrisă a proprietarului unui vehicul, în certificatul de înregistrare se poate înscrie și o altă persoană decât proprietarul, specificându-se calitatea în care aceasta poate utiliza vehiculul. În cazul în care proprietarul vehiculului este o societate de leasing, în certificatul de înregistrare se menționează datele de identificare ale utilizatorului.

Art. 12 (1) Pentru fiecare vehicul înregistrat, în baza documentației depuse, se eliberează: - un certificat de înregistrare;

- o plăcuță cu numărul de înregistrare pentru mopede, respectiv două plăcuțe pentru celelalte vehicule

(2) Modelul, conținutul și caracteristicile certificatului de înregistrare sunt următoarele:

ROMÂNIA JUDEȚUL CONSTNAȚA COMUNA MERENI  CERTIFICAT DE ÎNREGISTRARE	1. Numărul de înregistrare:	Certificat eliberat de Primăria Comunei Mereni
	2. Data înregistrării:	
	3. Titular:	
	4. Adresa:	La data de:
	5. Categoria:	Semnătura și ștampila
	6. Marca:	
	7. Tipul:	Seria nr.
	8. Numărul de identificare (serie șasiu):	
Seria nr.		

(3) Plăcuțele cu numărul de înregistrare trebuie să aibă fondul reflectorizant, de culoare galbenă, iar literele și cifrele, în relief de culoare neagră. Numărul de înregistrare al vehiculelor se compune din denumirea localității și denumirea abreviată a județului, scrise cu litere cu

caractere latine majuscule, precum și dintr-un număr de ordine, format din cifre arabe, conform următorului model:

CT MERENI
1234

Secțiunea a III- a - Radierea din circulație a vehiculelor care nu se supun înmatriculării

Art. 13 Radierea vehiculelor prevăzute la art. 3 se face la cererea proprietarului sau a mandatarului acestuia în următoarele cazuri:

- a) proprietarul sau mandatarul acestuia dorește retragerea din circulație a vehiculului și face dovada depozitării acestuia într-un spațiu adecvat, deținut în condițiile legii;
- b) proprietarul sau mandatarul acestuia face dovada dezmembrării vehiculului;
- c) la trecerea vehiculului în proprietatea altei persoane, în condițiile legii;
- d) la schimbarea domiciliului sau a sediului proprietarului, pe raza de competență a altei autorități decât cea care a efectuat înregistrarea;
- e) la scoaterea definitivă din România a vehiculului respectiv;
- f) în cazul furtului, radierea din circulație se efectuează după 30 de zile de la data înregistrării plângerii, la solicitarea proprietarului;
- g) vehiculul indisponibilizat prin instituirea unui sechestrul asigurător se radiază în baza hotărârii instanței de judecată, conform legii de către autoritatea care a efectuat înregistrarea.

Art. 14 Se radiază din oficiu vehiculul abandonat ori fără stăpân, în condițiile prevăzute de lege, precum și vehiculul care a aparținut unei persoane juridice desființate și pentru care nu s-a achitat impozitul pe o perioadă mai mare de 1 an. Radierea din oficiu se comunică proprietarului în termen de 30 de zile de la data efectuării acesteia.

Art. 15 (1) Radierea vehiculelor menționate la art. 3, înregistrate la Comuna Mereni, se face pe baza următoarelor documente depuse la sediul Primăriei Comuna Mereni situat în comuna Mereni, str. Libertății, nr. 112, Județul Constanța:

- a) cererea de radiere;
- b) actul de identitate sau certificatul de înregistrare eliberat de Registrul Comerțului; c) certificatul de înregistrare;
- d) cartea de identitate a vehiculului, după caz;
- e) actul care probează încadrarea în una dintre situațiile prevăzute de art. 25;

(2) La radiere, odată cu depunerea documentației, proprietarul vehiculului va preda plăcuța/plăcuțele cu numărul de înregistrare, cu excepția cazurilor când noul proprietar optează pentru păstrarea numărului de înregistrare.

Secțiunea a IV- a – OBLIGAȚIILE DEȚINĂTORILOR DE VEHICULE

Art. 16 Proprietarul de vehicul, persoană fizică sau persoană juridică cu domiciliul, sediul sau reședința în Comuna Mereni are următoarele obligații:

- a) să declare autorității emitente pierderea, furtul sau distrugerea certificatului de înregistrare, în cel mult 48 de ore de la constatare;
- b) să solicite eliberarea unui nou document în locul celui furat, pierdut sau distrus;
- c) să depună imediat la autoritatea emitentă vechiul certificat de înregistrare în cazul în care, după obținerea noului certificat, a reintrat în posesia vechiului certificat;
- d) vehiculele pentru efectuarea de servicii sau lucrări, tractoarele folosite în exploatarea agricole și forestiere trebuie să fie dotate, prin construcție, cu instalații de iluminare,

semnalizare luminoasă și avertizare sonoră, omologate, care să corespundă condițiilor tehnice stabilite de autoritatea competentă;

e) mopedele trebuie să fie echipate cu instalație de frânare eficace, sistem de avertizare sonoră, instalație de evacuare a gazelor de ardere care să respecte normele de poluare fonică și de protecție a mediului.

Art. 17 În cazul schimbării oricăror date referitoare la proprietar ori la vehicul, date înscrise în certificatul de înregistrare, titularul dreptului de proprietate este obligat să solicite autorității emitente eliberarea unui nou certificate de înregistrare, în termen de cel mult 30 de zile de la data la care a survenit această modificare.

Art. 18 Persoana fizică sau juridică care deține vehicule înregistrate în alte localități și își stabilește domiciliul, sediul sau reședința în Comuna Mereni este obligată să le înregistreze în termen de 30 de zile de la data stabilirii domiciliului ori sediului proprietarului sau mandatarului acestuia în municipiul Oradea.

Art. 19 Deținătorii de vehicule înregistrate au obligația să monteze pe acestea, după caz, una sau două plăcuțe cu numărul de înregistrare.

Art. 20 Este interzisă circulația pe drumurile publice din Comuna Mereni a vehiculelor care nu au aplicată plăcuța/plăcuțele cu numărul de înregistrare ori au plăcuțele amplasate necorespunzător.

Art. 21 Este interzisă circulația pe drumurile publice a vehiculelor radiate din evidență.

Secțiunea a-V- a - SANCTIUNI ȘI CONTRAVENȚII

Art. 22 Constituie contravenții și se sancționează după cum urmează atât persoanele juridice cât și persoanele fizice:

a) cu amendă de la 100 la 200 lei nedeclararea la organul emitent a pierderii, furtului sau distrugerii certificatului de înregistrare, în cel mult 48 de ore de la constatare;

b) cu amendă de la 100 la 200 lei nesolicitarea în termen de 30 de zile a eliberării unui nou certificat de înregistrare, în cazul schimbării oricăror date la proprietar ori la vehicul;

Art. 23 Vehiculele fără plăcuțe de înregistrare sau ale căror proprietari, deținători sau conducători nu pot fi identificați de îndată, ori care au creat urme materiale pe carosabil, altele decât vehiculele cu tracțiune animală, vor fi scoase în afara părții carosabile a drumului public până la prezentarea documentelor necesare circulației, ori până la acoperirea prejudiciilor materiale, inclusiv ștergerea sau curățarea urmelor create pe domeniul public.

Art. 24 Constatarea contravențiilor și aplicarea sancțiunilor se face de către agenții constatatori împuterniciți prin dispoziție a Primarului Comunei Mereni.

Art. 25 Aplicarea prevederilor prezentului regulament va fi asigurată prin Compartimentul contabilitate, taxe și impozite din cadrul aparatului de specialitate al Primarului Comunei Mereni și de persoanele împuternicite prin dispoziția Primarului Comunei Mereni.

Art. 26 Contravențiilor prevăzute în prezenta hotărâre li se aplică dispozițiile OG nr. 2/2001 privind regimul juridic al contravențiilor aprobată cu modificările și completările ulterioare prin Legea nr. 180/2002, cu modificările și completările ulterioare, inclusiv posibilitatea achitării pe loc sau în termen de cel mult 48 de ore de la data încheierii procesului verbal de constatare și stabilire a contravențiilor, ori, după caz, de la data comunicării acestuia, a jumătate din minimul amenzii.

PRIMARUL COMUNEI MERENI

SILVIU FLORENTIN GAREA



Find messages, documents, photos or people

← Back ↩️ ⏪ ⏩ 📁 Archive 📂 Move 🗑️ Delete 🛡️ Spam

- Inbox 1/4
- Sent
- Archives
- Spam
- Deleted items
- Less
- Views Hide
- comuna Me... pdf
- 60:4:3
- Reply, Reply all or Forward
- Hide
- + View folders

Primaria Comunei Mereni

Yahoo/Sent



Primaria Mereni <primaria.mereni@...>
To: permise@prefecturaconstanta.ro

1 Nov at 14:16



Primaria Mereni

Va transmitem atasat adresa Institutiei noastre nr 4404/2018 privind eliberarea avizului reglementat de Ordinul MAI nr 1501/2006
Primarul Comunei Mereni
Silviu Florentin Garea



comuna Me... pdf
60:4:3

↩️ ⏪ ⏩ ...

